ESTABLISHED 1872. NO. 22123 THE SHUN PAO SHANGHAI. TUESDAY NOVEMBER 20. 1934.

申報

中華民國貳拾叁年 拾壹月貳拾日 星期貳

外埠四大張 本埠另加增刊三大張

今日本報售大洋四分五厘

第二萬二千一百二十三號

本館地址 上海漢口路三百零九號（望平街口）

本館電話 九三三二一四五號 九三三二一六四號 九三三二一七四號 九三三二一八四號 轉接各部

中華郵政特准掛號立券之報紙 總包寄遞 內政部登記證

精美贈品

開幕紀念期內本準總分支行開立存户者除由本行酌備紀念品分送外如一年以上之定期存户並依照下列規定贈送家庭工業社化粧品美容錦盒以贈罄爲止

(一)五百元以上贈送丙種錦盒

(二)壹千元以上贈送乙種錦盒

(三)弍千元以上贈送甲種錦盒

上海市銀行業同業公會會員

綢業銀行西區分行開幕

總行 三馬路石路東首

分支行 法租界八仙橋支行 小南門南市分行 靜安寺路卡德路口西區分行 杭州三元坊杭州分行

本行實收資本一百二十萬元呈奉實業部註冊財政部頒給執照專營存款放款滙兌貼現地產抵押倉庫保管等一切銀行業務並另撥基金兼辦各種儲蓄董監事及經副理均負無限責任會計公開保障穩固歷屆盈利均提充公積金本行自創設以來業務日臻發達最近資產總額已達一千餘萬元基礎益見鞏固茲應西區人士之需要特在靜安寺路卡德路口四行儲蓄會西區分會原址設立西區分行定於今日開幕恭候惠臨指教

上海綢業銀行董事會謹啟

董事長 王廷松

常務董事 俞佐廷 沈琴齋

董事 裴雲卿 王伯元 張澹如 馮仲卿 孫鶴皋 陳小蝶 陳子明 壽毅成 陳松源 王伯瀛 葛叔謙 徐寄廎

監察人 程用六 魯正炳

儲蓄存款要目

定期儲蓄 一年九厘 二年一分 三年一分一厘

零存整取 每月存洋十元 十年到期本息二千二百五十五元一角 十五年到期本息四千八百十八元六角

活期儲蓄 甲種領用支票 五十元開户週息四厘 乙種憑摺支付 壹元開户利息五厘至六厘

活定儲蓄 一名半存半取儲蓄 利率自八厘至一分 需用便利有如活期儲蓄 利息優異勝似定期存款 任意存取便於零存整取

新創生生儲蓄

此項儲蓄辦法優異設計周密可謂得未曾有例如每月存洋十元存滿七十四個月得本息整數洋一千元如存滿八十六月得本息整數洋一千五百元此後按期取利生生不息取用無絕如遇急需並可隨時提取本息整數已領息金亦不扣除在西區分行開幕期內並得減存二期以示優待

家庭工業社啟事

爲綢業銀行西區分行開幕委託贈送化粧美容錦盒

本社新出香水及化粧品精美絕倫遠勝舶來極蒙各界贊美因鑒於上海綢業銀行年來服務社會倡導服用國貨不遺餘力茲值該行西區分行開幕爲表示賀忱推揚國貨起見特製化粧美容錦盒多種由該行按章轉送存户以留紀念該項化粧品錦盒裝潢精緻價値名貴至希惠鑒

家庭工業社啟

綢繆

全國銀行領袖經濟專家 白銀問題會談

上海綢業銀行通問科編印

特載精心傑構・從未發表之專家論文

第三期要目

白銀問題專論

評財政部之白銀政策……馬寅初

白銀在國際協定下之貿易狀況……朱羲農

從白銀問題到美國之實工商國觀察……李文杰

美國購銀之經濟史的觀察……李權時

「限制白銀出口徵稅」……張乃燕

財政部徵收白銀出口稅與平衡稅……張光地

白銀出口問題……張素民

自徵收銀出口稅以後……楊蔭溥

白銀與外資業……郭大鈞

防銀外流策之得失……陸青來

白銀問題會談

因何及如何專行白銀問題會談

尚有：畫報十四幅・文學・法律・職業與青年・婦女與家庭・通問彙錄・經濟史料・銀行日誌等欄

均係當代專家撰述詳載本刊目錄

總發行 上海綢業銀行儲蓄部 代售代定 本行各分支行 新聲通訊社 雜誌公司 生活書店 新中國 現代書店 各大報攤

發行…華清騂 主編…小記者 編輯…陸鳳石

特價 國內 全年一元 零售 本日 每冊一角 歐美南洋 二元三角 一元三角

二十四年一月，本刊第五期起，全年照加五角，零售每冊一角五分。

勞働季報

第三期出版 每冊大洋四角

論勞動與組織 民族制以前的社會生產力 以準備戰爭爲目標的強制勞動 日形阢陛之資本主義的世界 美國之碼頭工潮與紡織工潮 DeManplan與比國工人銀行之前潰

最低工資與中國勞工生活水準 苛捐雜稅之廢除運動 在旱災中 上海英美煙廠工潮之慘敗 蠑的勞動 辛亥革命後中國工人運動的指向

總發行所 南京正中書局 各大書局均有代售

介紹時代智識的十日刊

新路

創刊號 今日出版

徵求基本讀者一萬戶

本刊一月刊行三期每月逢十日廿日卅日出版每份零售大洋三分全年共計三十六期一次定閱寄費在內售洋一元二角茲當發刊之始爲紀念起見特訂優待辦法徵求一基本讀者一萬戶凡自即日起至十二月廿日止前來定閱全年者連郵在內減收大洋一元以示優待

新路十日刊社發行 上海卡德路一五三弄四號

總經售・上海四馬路 光明書局

總代發行・上海卡德路 郵局南一五三弄四號

千秋出版社

時代漫畫

第十一期今日出版 魯少飛編 每冊二角

廉價期內八折出售

徵求重要新聞題材

本期要目：四十自傳，衆怒難犯，女性肉體的尊嚴，人間有仙子，鬪人頭部的修理，一九三四年之流行點綴品，西瓜子與羅曼蒂克，王先生，星期一早上，方文重地，文壇科第，中國成諾及慨用諾藝，世相漫畫的蹤魂。

本刊徵求國內外政治經濟社會各種時事消息，務須擇其趣味濃厚，而爲他處所未發表者。一經採用，製成漫畫，酬報當特別從豐。

定閱 全年十二冊 國內二元四角 國外四元 半年六冊 國內一元二角 國外二元 寄費在內郵票代洋十足通用

時代圖書公司發行 上海新閘路三百號電話九二〇三一

太白

——陳望道主編——

一卷五期出版

短論 速寫 科學小品

運命……公汗

論語的功勞……余一

舞雩……周木齋

「爲誰而寫作」……徐懋庸

黃昏及其他……形夫

桂林的四馬路……沈起予

天下第一關……樂希陶

一個私塾教師……草明

東北來客談……孟十還

蟹……賈嗣璋

烏米……克士

屋角談飯……沙玄

漫談

「留得青山在」……洪深

長安居……老戈

談花鼓戲……陳子展

教書樂……臧克家

「名士」……迂公

看書……陸旭

內地描寫（讀書記）……朱自清

風俗誌

梧州的司刀和令牌……闕國新

端公的和性解放……劉明

教育了的孩子們……馬宗融

雜考

摺扇補攷……黃一鈞

廣摺扇攷……李正弼

關於摺扇攷及其他（讀書記）……陳子展

漫畫……劉峴

木刻……巴伊爾

漫畫……豐子愷

每冊一角 每月五日二十日出版 預定全年二元 半年一元 國外另加

各地中國交通上海新華江蘇省農民銀行等均可免費匯款定閱

上海生活書店發行 總店 上海福州路三八四號

重印聚珍倣宋版五開大本四部備要

準期出版 中華書局印行

謹啟者：敝局此次重印四部備要，春季發售預約之際，原定自今年秋季起兩年半內分十期出書，三個月爲一期，每期出十分之一，惟每種部數及冊數皆不一律，且有冊數極少者，如申種只有九十五冊，辰種只有一百十一冊，若分爲十期付書，每期所得之書僅十冊，而拖延至三年之久方可完全，種種手續，雙方均感不便，故現擬除子丑寅三種冊數多者仍分十次出書外，其餘各種有一次出齊者，有五次出齊者，有九次出齊者，有申亥未辰巳酉六種，其間雖有先後之分，但最遲者在第六期，較之延至十期出全者，總爲稍早，分五期出書者有午戌兩種，每期出五分之一，較爲整齊，分十期出書者，前六期冊數較多，後四期冊數較少，茲將第一期出書書名列後，

第一期出書

(一)大學 中庸 一冊
(二)論語 二冊
(三)孟子 三冊
(四)經義考 卅六冊
(五)史記 廿四冊
(六)漢書 卅二冊
(七)後漢書 三十冊
(八)三國志 十六冊
(九)國語 六冊
(十)戰國策 六冊
(十一)荀子 四冊
(十二)孔叢子 一冊
(十三)孫子 六冊
(十四)吳子 一冊
(十五)司馬法 一冊
(十六)管子 四冊
(十七)慎子 一冊
(十八)商君書 二冊
(十九)鄧析子 一冊
(二十)韓非子 四冊
(廿一)尹文子 一冊
(廿二)墨子 四冊
(廿三)鬼谷子 一冊
公孫龍子
(廿四)尸子 一冊
(廿五)鶡冠子 一冊
(廿六)燕丹子 一冊
(廿七)呂氏春秋 四冊
(廿八)老子 一冊
(廿九)關尹子 一冊
(三十)列子 三冊
(卅一)莊子 四冊
(卅二)文子 一冊
(卅三)文子纘義 三冊
(卅四)意林 一冊
(卅五)法言 一冊
(卅六)新語 一冊
(卅七)新書 二冊
(卅八)鹽鐵論 二冊
(卅九)論衡 六冊
(四十)潛夫論 三冊
(四一)新論 一冊
(四二)申鑒 一冊
(四三)中說 一冊
(四四)淮南子 六冊
(四五)抱朴子 四冊
(四六)顏氏家訓 四冊
(四七)博物志 一冊
(四八)世說新語 三冊
(四九)續世說 三冊
(五十)子略 一冊

共計二百五十一冊

▼預約子種 第一期取書照前表計五十二種共二百五十一冊

▼預約丑種 第一期取書照前表(一)至(四)又(九)至(五十)計四十八種共二百四十九冊

▼預約寅種 第一期取書照前表(一)至(三)又(五)至(三十五)又(三十七)至(三十九)又(四十四)至(五十)計四十三種共二百冊

▼預約卯種 第一期取書照前表(一)至(三)又(五)至(十一)又(十三)(十四)(十六)(十八)(二十)(二十二)又(二十六)至(二十八)又(三十)(三十一)(四十四)(四十六)計二十四種共一百六十八冊

▼預約午種 第一期取書照前表(五)至(八)計四種共一百〇二冊

▼預約申種 子書四十種附子略計四十一種共九十五冊即前表(十一)至(五十)一次出全

附註 辰巳未酉戌亥六種第一期中無書出預約諸君執存之領書憑單請勿寄來

凡分期繳款諸君請繳第二期款取第一期書

(甲463)

浙江省政府懸賞緝拿殺史量才先生案兇犯

拿獲首要送案者賞洋一萬元 通風報信因而破案者賞洋五千元

特此通告 廿三年十一月十六日

國營招商局船期廣告

江靖快輪准於十一月二十日星期二晚開往漢口沿途各埠均靠本輪電話八二一六〇
建國快輪准於十一月廿一日星期三晚開往鎮海寧波本輪電話八三二六九
新江天快輪准於十一月二十日星期二下午五時開往漢口沿途各埠均靠
海晏快輪准於十一月二十日星期二晚直放溫州
泰順快輪准於十一月廿一日星期三上午十一時開往煙台天津
船期問訊處上海外灘九號招商總局客票處 電話一二五八三一九轉接十號分機

無恙快輪准於十一月廿一日星期三上午十一時開往汕頭香港廣州
海上快輪准於十一月廿七日星期二上午十時開往青島
海祥快輪准於十一月廿五日星期日午開往海州老窰
泳安快輪准於十一月廿一日星期三上午十一時開往福州南台
江順快輪准於十一月廿二日星期四晚開往漢口沿途各埠均靠

民生實業公司永年輪 現定本月廿二日星期四晚牌 直航重慶 行駛穩快 招待週到……售票及問訊處九江路二八四號二樓電話九三二三〇 本輪賬房謹啟

三北公司松浦快輪歲修工竣 准於十一月二十日即禮拜二晚開往漢口沿途各埠均靠

常安公司 華安快輪准於國歷本月廿號即禮拜二結關禮拜三中午十二點鐘開往福州 本輪自歲修以後房間大加刷新飲食清潔招待周到倘蒙搭客惠臨竭誠歡迎 船靠南市大通碼頭 本輪帳房啟

三北公司船期廣告
寧興快輪准於十一月二十日星期二下午五時開往寧波
松浦快輪准於十一月二十日星期二晚開往漢口沿途各埠均靠
長興快輪准於十一月二十三日星期五晚開往漢口沿途各埠均靠
萬象快輪准於十一月二十三日星期五開往福州

渣華郵船公司 『芝沙丹尼號』准於十一月廿二日晨開往廈門香港小呂宋爪哇各埠送客小輪時間禮拜四上午八點半地點外灘新關碼頭（行址）四川路一三三號（電話）一六二四五至七

上海老正和發記染廠總號西號 七折預約券展期二星期 徇各界來函要求 繼續發售 最後機會 勿再錯過 至國歷十一月廿九日截止 總廠法租界鄭家木橋東 西號愛文義路派克路口

杭州葉種德堂藥號廣告
本堂自遜清嘉慶年間開創迄今已百數十餘年藥材道地認眞揀選遵古泡製久已海內咸知無待贅述惟近來交通變遷地點偏僻顧客咸感不便爰在清河坊大街不惜重價購就房屋周圍廣大擇吉翻造一俟建築工竣遷入開張便利顧客。茲值冬季各界人士宜進補劑以博健康本堂素荷獎譽之杜煎虎鹿龜鱉二仙鹿腎毛角霞天黃明諸膠以及廣修精製之大補全鹿丸人參再造丸去風回天再造丸參茸衛生丸聖濟活絡丹參桂培陽補天膏（此膏大補元陽陳遠公云服此膏至三月不啻重堅一番骨再造一人身）周公百歲酒愈瘋酒參桂酒并參茸燕耳等類精益求精倘蒙惠顧請即駕臨杭州望仙橋直街認明劉仙為記庶不致誤遠路郵購當班妥裝回件 ◉電話二六七八

蘇州總號 上海南號 北號 雷允上誦芬堂藥舖 三家別無分店
上海北號啟事 先從開市營業期內顧客要求優待 △每逢陰曆朔望一號十五號期 一部各特別優待一天
兩宜膏 衛生丸 東鹿茸 全鹿丸 黑驢皮膠 水泛六味丸 四川上白銀耳 西潞黨參 天麥二冬膏 西棉膏 人參再造丸 大補全鹿丸 八仙長壽丸 人參玉液金丹 十全大補丸 吉林野山人參 關鹿角膠 二仙膠 金釵石斛 元武膠 十全大補膏 代參膏 龜鹿
△注意▽ 蘇州總號設內（丸散部）（飲片部） 上海南號設內（丸散部）（飲片部） 上海北號設內（丸散部）（飲片部）
蘇州總號 閶門內西中市 電話一九五號 上海南號 上海民國路興聖街口 電話八二五八六號 北號 北河南路天后宮橋北堍 電話四五三三四號
本堂因奸偽之徒竟敢冒稱店員在外抖售 誠恐顧客受損害 務請諸君直接交易庶無貽誤 蘇州總號經理雷微明 上海南北號經理雷顯之 全啟

大宗房地產出售 本公司茲有坐落各區及各種價格之各種房地產備客選購請臨四川路二九〇號中國營業公司接洽電話一五四一〇號

標賣優美房產 茲有英冊第一二九七號工部局冊第一二六七號道契地一方坐落上海公共租界西區極優地點面積十四畝二分二厘七毫南沿靜安寺路北沿白克路召人標買欲知詳細及投標方法請向九江路一一三號流常地產經理處詢問可也

隴海鐵路管理局廣告車字第73號
查鐵路提貨單章程，業經鐵道部頒行在案。本路為便利商人活動金融起見，爰擬定施行步驟三項；（一）以大浦新浦徐州商邱開封鄭州各路與鎮潞綫關等八站間之整車負責貨物為限，茲定於本年十一月二十日起實行。（二）其他各站俟整車貨倉完成後，陸續加入。（三）提貨單為有價證券，可作押借或買賣之用，除呈報鐵道部外，合行登報廣告週知。商人在上述各站間託運鐵路負責整車貨物，均可請求起運站發行提貨單，提貨單時，如有留難情事，應即據情告發，以憑核辦。除照章應收之運雜費外，不再另收任何費用。

浦東濟羣醫院鳴謝 茲承江一平大律師之令友某君捐助本院經費洋三千元正熱心慈善無任感佩謹此登報鳴謝以揚仁風 浦東濟羣醫院院長杜鏞謹啟

鳴謝 中德醫院 俞松筠院長 月前小孫寶駿患腸炎病勢甚危篤醫多束手幸經俞松筠院長診察一藥而愈回春妙手力起沉疴舉家感戴謹此鳴謝 孔頌馨啟

鳴謝留德女醫博士陳志方
內子體弱多病每逢月經腹痛腰酸頭暈目眩平日並患赤白帶下數年來歷經中西醫士醫治均未見効因之體日瘦弱精神萎頹後幸經友人介紹至陳女醫師處診治手術與針藥兼施乃未及二月諸病霍然體重加增足見陳醫師醫學之精深診察詳慎確有獨到之處宜其婦科聖手之名翕滿春申江上也感激之餘特登報鳴謝 陳醫師不特善治婦科各症而內產兩科及花柳等病經驗甚富茲並介紹俾病家之知所適從耳 陳醫師設診所於勞合路八十一號太和大樓 電話九五五二三 高達明謹啟

華東商業儲蓄銀行股份有限公司宣告清算公告
案查本行第九屆股東臨時會經以一本行限期兩個月內與大信銀行磋議合併如屆期合併不成則自本年十一月十六日起實行停業清算一等決議紀錄在卷茲經本董事會遵照該項議決先行籌商合併未見成就自須宣告清算以資結束除依法狀請法院備案及呈請財政實業兩部撤銷登記外茲特登報公告凡屬本行各存戶務希於即日起兩星期內到本行提回存款各欠戶亦希於同期間內付還欠款幸勿延遲特此公告 清算人本行董事會啟 民國廿三年十一月十六日

交通銀行香港分行開幕公告
本行香港分行定於十一月二十七日開幕特此公告 交通銀行啟

中南 鹽業 金城 大陸 銀行聯合營業事務所暨調查部 企業部 準備庫總庫 儲蓄會總會 滬會地產處 上海西區分會 遷移新屋通告
本所部庫會原合設在四川路二六一號本滬庫滬會樓上西區分會原設在卡德路一號自十一月十九日起均遷入靜安寺路一七〇號派克路轉角自建新屋辦事特此通告
辦事時間 除星期日及例假外每日上午九時至十二時下午一時至四時
電話九二二四七轉接各部 電報掛號均為五一二七

四行儲蓄會上海西區分會添辦業務通告
本分會自遷入新屋後除仍舊辦理各種業務外特添設新業務四種如下
（一）保管箱 （二）露封保管 （三）原封保管 （四）通信儲蓄
本分會裝置大規模新式保管箱大小咸備堅固完密極合各界藏置物品之用在本年內租用或預定在二十四年內使用者訂有優待辦法照原訂租價對折收費但以租滿五百隻為限
各種有價證券股票憑單等件均可委託本分會代為保管並可按期代收本息極為穩妥便利
凡貴重物品如金銀器件珠玉寶石均可原封委託本分會代為保管取費低廉
凡外埠或本埠各界不克親自來會儲蓄者可用通信方法逕與本分會接洽辦理
各種詳細章程承索即奉
再 四行準備庫滬庫 四行儲蓄會滬會 仍在四川路二六一號原址照常營業合併聲明

上海華中銀行召集創立會公告
本銀行訂於本月二十四日星期六下午二時假寧波路一三〇號本行籌備處召集創立大會報告一切籌備經過通過章程及選舉董事監察人屆時務請各股東准時蒞會如因事不克親到者請照章委託其他股東代表出席除專函奉達外特此公告 華中銀行籌備處啟

大方飯店股份有限公司通告
本公司為發給股票事宜亟待分發茲經董監會議決定本月二十號起開始發給希各股東見報後隨帶印鑑收據蒞臨本店掉換正式股票為荷除另函外特此登報公告如上

六河溝煤礦股份有限公司召集股東臨時會公告
本公司經十一月十六日董事會決議定於本年十二月八日（星期六）下午二時在上海福煦路三八四號本公司總事務所召集股東臨時會報告業務情形除函通知外用再登報公告務望各股東屆時親臨或委託其他股東代表到會是所至盼

中國新村建設社營造薔薇園新村招標通告
本社所創辦之薔薇園新村定於十一月二十日起公開招標凡本市營造廠對於建築工程富有經驗並覓妥殷實舖保經本社認可者均可於三日內前來領取圖樣及建築章程隨繳保證金國幣一千元正及押樣費洋一百元正（須用現金及莊票支票不收）定於本年十二月一日上午十時在本社當眾開標未得標者於十日後憑收據及原領去圖樣發還押樣費及保證金此佈 中國新村建設社啟（愛多亞路九一八號 南京大戲院對面）

上海市工務局招商承辦疏浚江灣區走馬塘工程
本局現須招商承辦疏浚江灣區走馬塘工程，願承辦者，可自十一月二十日起親至市中心區本局領取圖樣章則標封，隨繳圖樣費五元，投標保證金一千二百元，照章投標，準於十一月廿六日下午二時在本局當衆開標，特此通告。 上海市工務局通告第二三三四號

商務印書館 本日初版新書

今日之歐洲 一冊八角

鄧公玄編 本書計分三編：第一編述歐洲自西羅馬帝國傾覆以後之歷史背景，第二編述歐洲各國自歐戰以來之政治經濟趨勢。在政治方面關於民主政治之興替，法西主義之突起，共產主義之挑戰，國際鬥爭之形勢，第二次世界大戰之危機等，莫不瞭如指掌；在經濟方面則關於世界經濟衰落以來各國之對策，以及資本主義之前途，亦復探討詳明。

莫斯科十年記（史地小叢書）一冊 三角五分

A. Wicksteed著 楊懿熙譯 此書乃實地觀察所得，描寫蘇俄在建設社會主義國家的過程，以及將來進展之趨向，在此國家內一切的日常生活之轉變情形，均作明晰之論斷，他如集體農場之成功之估計，兒童之地位及教育各項，亦有詳明之記載。

810

贛省計劃 各縣清鄉善後 會昌指日可下

蔣鼎文飛贛謁蔣請示機宜 李漢魂任南路軍前敵指揮

【南昌】雩都為樊縱隊收復、匪在贛最後彌留之一縣會昌、在東南北路包圍中、旦夕即下、省府同各廳處擬定整個善後辦法、已呈行營、並令新縣長賑會衛生處前往雩都救急救死扶傷、（十九日專電）

【南昌】前方電訊雩都收復後我軍續進、會昌指日可下、按贛八十三縣僅會昌一縣未收復、匪無險可守、指顧間即可收復、（十九日中央社電）

【南昌】瑞金·雩都·會昌·寧都·興國·石城由贛州電呈省政府、以此次赤匪西竄、徵拍兵夫、沿途十室九空、行人絕跡、乘機逃出、抵贛州者已二千餘、沿途乞食、困頓不堪、到後贛州、財力有限、迅撥急賑收容、（十九日專電）

【長沙】吳奇偉十九日抵省商剿匪事、匪大部竄藍山嘉禾、沿途傷亡甚夥、湘桂軍正圍截痛剿、（十九日專電）

【南昌】省府以全省匪區即將完全收復、亟應辦理各縣清鄉善後、經飭各廳處合擬計劃、二十日全部可擬竣、省府二十一日開會審查、彙呈行營鑒核施行、現建設廳計劃已擬妥、建設方面側重各收復區之道路及敷設電話網·農村建設·教育力求推廣各縣教育·各界特種教育·已在寧都設立特教推行處、推進教養衛三項工作、並於各縣廣設民校、（十九日中央社電）

【南昌】雩都未收復前、即委李詠懷為縣長、已隨軍抵縣辦理善後、省府撥五千元賑濟、並限期修築雩寧路、剋日恢復郵電、（十九日中央社電）

【廈門】漳龍護路總部以汀瑞克復閩西匪已肅清、十九日總部結束、（十九日專電）

【廈門】明溪已克、寧化·清流匪早隨西竄、國軍一至、可立收復、閩六年匪區至是肅清、長汀十八日舉行祝捷大會、同時成立新生活大會、十八至二十晚提燈、（十九日專電）

【福州】清流寧化殘餘土匪、聞我軍進

【福州】閩省剿匪軍事已入善後階段、蔣鼎文赴贛、面謁蔣委員長、請示收復區善後、及東路軍今後進展機宜、旬內即返閩、（十九日中央社電）

【南京】東路軍剿匪總司令蔣鼎文十八由龍岩飛贛、謁蔣委員長、報告收復長汀瑞金經過詳情、據該辦事處息、蔣以閩贛邊區之匪、已經肅清、為向中央報告、並請示起見、擬抽暇來京一行、事畢即行返閩、辦理善後、閩地殘匪已被緊緊包圍、於清流寧化一隅、贛省雩都克復後、亦僅餘會昌一縣、指日可下、兩省剿匪任務、年內可告結束、（十九日專電）

【香港】湘代表張沛乾、定二十日飛湘、攜南路剿匪計劃、向何鍵報告、（十九日專電）

【香港】繆培南十九日在聯合紀念週報告、匪前鋒到臨武藍山一帶、良田宜章已無匪踪、若各路友軍能竭力追擊、不難消滅云、（十九日專電）

【香港】何鍵十九日電告、偽五軍團竄據汝城之東通天廟·鬼谷坡、經我錢光仁旅堵擊、斃匪八百餘、匪向牛田山林竄、（十九日專電）

【香港】李揚敬十七抵梅縣、定二十日巡鎮門嶺視防、（十九日專電）

【香港】陳濟棠任獨三師長李漢魂、任南路軍剿匪前敵指揮、十九日電令前方各部知照、（十九日中央社電）

◉龍巖 北路軍十八日下午三時收復雩都、口總部接粵電告、匪一軍團在延壽悉數殲滅、林彪被擊斃、（十九日中央社電）

贛擴大紀念週 蔣委員長報告三點 勉贛各界加倍努力

【南昌】南昌黨政軍各界十九日晨九時、在行營舉行擴大紀念週、聽取蔣委員長巡歸來第一次報告、蔣氏首謂、勦匪軍事現已告一段落、均係黨政軍三年來共同努力之結果、若能自強不息、任何困難均可克復、繼述及贛省黨政各方成績、並加指示、末謂、此次出巡感想、深感各省進步之可驚云、至十時始講畢、（十九日中央社電）

【南昌】蔣委員長十九日晨在行營擴大紀念週報告、首謂、江西黨政軍及各界同志三年來共同努力、卒使勦匪工作、得告一段落、應向各同志特別表示敬意、現值勦匪工作即將完成之際、尤應加倍努力、自強不息、否則諸位過去之勞苦功績、將一筆勾消、次謂過去勦匪期間、曾提三分軍事七分政治之口號、但事實上或者是用了七分軍事、三分政治的力量、今後黨政兩方、務須協同一致、至少做到七分的努力、以掃除殘匪、從事整理與建設、末謂、此次到華北各省視察、覺各省政治均有進步、有幾省人才、經濟俱感缺乏、但成績特別良好、更為難得、江西方面就更應加緊工作云云、（十九日中央社電）

四一師特黨部電慰 蔣暨剿匪將士

◉襄陽 陸軍第四十一師特別黨部、十八日致蔣委員長、並轉各路剿匪將士勞一件、電文曰、南昌蔣委員長鈞鑒、並轉各路將士勛鑒、頃聞我東路剿匪軍已克瑞金、查該地被匪久踞、號稱偽都、今既收復、使匪失其根據、遙聞露布、軒曷極、竊念數年以來、我委員長擘畫勤勞、未遑寢饋、一旦犁庭掃穴、丕振國威、具見決策運籌、算操必勝、瀨溪羣醜、明成破塞之勳、淮蔡堅城、裴度奏擒吳之績、指揮與定、端賴睿衷、至各路將士、殺敵致果、忠勇兼優、實為勞苦功高、增榮戰史、仍冀乘此大捷、順風而前、殄彼凶頑、不使稍留餘孽、則章流貢水、咸助歡聲、庾嶺廬峯、並開笑貌、光天化日、皆我委員長暨各路將士所再造也、竭誠頌禱、伏維垂察、陸軍第四十一師特黨部叩巧印、（十八日中央社電）

呂咸返抵南昌

【南昌】民廳長呂咸前赴興國督辦收復區善後、因須向蔣委員長及熊主席、報告經過、十七日由興國啟程、順道至遂昌等縣、考查縣政、十八日抵吉安、十九日晨返抵省垣、至民廳處理公文、晚謁熊報告一切、（十九日中央社云）

北平榮寶齋書畫展覽會

本齋近由北平徵集現代名人精品書畫數百件定於國歷十一月十七日起二十二日止假甯波同鄉會四樓舉行書畫展覽會六天屆期務請 各界惠臨參觀無任歡迎

會址……西藏路甯波同鄉會四樓（旁門進出電梯直達）

會期……國歷十一月十七日起廿二日止（上午九時起下午六時止）

上海分店……河南路九七號 電話九五三三九號

開明書店 新書

藝概 劉熙載著 每冊二角

興化劉融齋先生，為前清咸同間文壇耆宿，所著有文概，詩概，賦概，詞曲概，書概，經義概各一卷，合稱藝概，於我國固有文藝之甘苦美惡，剖析至當，合而觀之，實即完整之中國文藝批評也，惜版刻罕傳，蒐求為難，本店因取同治癸酉原刻本精校印行，藉揚前烈，微亦為讀者敏求之一助乎。

寒冬期臨 東北義軍活躍 東路東段激戰五小時 偽警隊不敵全軍覆滅

【哈爾濱】東北義勇軍乘天時嚴寒之際、復由各處集中、昨日約有騎馬義軍二百名襲擊中東路東段之界限堡及楊河店二村落、珠河縣警察接報後、立派大隊前往激戰五小時、因義軍人衆致不敵、祇得取守勢、於是復由獨立守備隊出動救援、目下正在對峙中、（十九日電通電）

【哈爾濱】據確實方面消息、昨日上午、有義軍二百名襲擊駐中東路東段珠河站附近珠河堡及陽家窩（均為譯音）二部落之偽警察隊、劇戰五小時之久、結果義軍大勝、捕擄偽警隊長及日指導官以下數名、並殺傷偽警數十名、偽警隊全滅、駐海林日偽軍聞急、調大隊前往、現尚與義軍對峙劇戰中、（十九日華聯電）

日軍繼續演習 定期舉行件別演習 古冶一帶

【天津】十八日灤東海陽鎮各地日軍、續在古冶演習、地點擴至卑家店、所佔區域、由唐山迄灤縣、約近百餘里、十八日上午、為沿街路綫遭遇戰·爭奪戰·砲兵野戰·通信隊實習、午後演習防守戰·要塞戰·橋灤戰·槍砲聲起於北甯鐵路沿綫、迄下午六時方止、十九日演習夜戰、地點仍為古冶開平一帶、古冶一帶日軍演習、海陽鎮灤昌兩縣日軍官到場指揮者、有大竹少佐·堂鵬大尉·高井大尉·鈴木大尉·秦良中尉·幷邀去我灤榆專員署秘書譚樹溗·戰區第二保安隊隊附王世隆·第四大隊長劉吾銘·唐山分局長郎貫一往參觀、（十九日專電）

【天津】華北日駐屯軍定二十六日起二十九日止、在唐山灤縣治北甯路一帶、舉行特別演習、期為四晝夜、參加部隊由駐平步兵·津步砲兵·唐山步兵·塘沽步騎兵·榆關步騎砲工兵·共選四分之三、約千五百人左右、分紅白兩隊、演習攻守戰術、由平步兵聯隊長谷川津、步兵聯隊長森朝、分任指揮、至昌黎灤縣日駐軍、十七日起已在古冶一帶開始演習、（十九日中央社電）

日機往來平熱

【北平】今晨九時半、日機一架由飯島二二駕駛、自承德飛抵平、乘該機來平者、為世陸少佐、下機後即進城赴日兵營、於十時半復偕大佐大酒保到南苑、同乘原機飛熱、（十九日專電）

美 標準雪花 十六歲小姑娘 又名處女美

處女自有處女美，處女自有處女香，如欲保持處女美，唯十六歲小姑娘

大瓶七角半 小瓶四角

上海四馬路 中西大藥房

本報定報價目

中國境內每月洋一元三角五分每三個月洋三元八角五分每六個月洋七元五角全年洋十四元六角（日本朝鮮同）◉新疆蒙古每月洋二元四角◉歐美各國每月洋五元六角◉香港澳門每月洋二元九角報費先惠郵票不收

本報廣告刊例

◉特等（甲）登報名下以二十六字高為一行共廿二行每日洋二十元（乙）登提要前以四十字高為一行共十五行每日每方十九元（丙）登新聞欄中以四十字高為一行共三十行每日每行九角

◉頭等（甲）報名旁封面上半版地位每日每版洋二百廿五元（乙）自下封面起至半版前止每行日計八十二字高每次以二行起碼每日每行大洋一元八角

◉二等登緊要分類地位每行廿字長每次至少四行每日每行大洋四角

◉三等（甲）登本埠增刊地位每行四十字高每次以三行起碼每日每行大洋六角（乙）登欄於本埠增刊分類廣告地位以廿字高為一行每次以四行起碼每日每行大洋二角五分

電報掛號六〇七八

本報開設上海漢口路三〇九號 創自同治十一年即西曆一八七二年

本報今日要目

國內

蔣鼎文飛贛請示收復匪區善後

西班牙公使到京謁汪院長

唐山公安局破獲漢奸機關

國外

英日舉行五次海軍會商

各國要人集日內瓦

國聯委會發表調解玻巴爭案報告

意國與阿比西尼亞起衝突

上海

尼加拉瓜國副總統與瑞典公使均抵滬

孔祥熙晉京

葉榮華被暗殺

第一張—要電

第二張—要聞 國際電

第三張—本市新聞

第四張 〔教育消息 商業新聞〕 自由談 春秋

本埠增刊 〔第一張…小品文字 第二張…建築週刊 第三張…電影專刊〕

發往東三省電報 應由我方轉綫 交部電國際電信公會 請通知簽約各國注意

【南京】交部轉據國際電信局報告、滬太平洋水綫公司、自本年五月二十一起對於經該公司水綫、轉遞由馬尼剌·紐約發往東三省各處之電報、均逕交大北公司之滬崎水綫寄遞、並不逕交上海電報局接轉、亦不付給我方轉綫費、當時該部以各國發至中國各處電報、應以中國電報局接轉為正當路由、東三省係我國領地、其現存之偽組織、不獨我國未予承認、即世界各國亦皆認為非法、所有發往該處電報、雖經日本遞信省電務局通知國際電信公會、得由日本轉遞、但已由我國鄭重聲明、否認該公司將發往東三省電報、改由日本轉遞、實屬侵犯我國電政主權、損害我國利益、經即向該公司提出嚴重抗議、最近據該公司函復、以後對於東三省電報、當交上海電報局轉遞、至於五月二十一日以後、改交日本轉遞各電報、公司並願補付中國本綫費、該部並為防止再有類似事件發生、昨再電請國際電信公會、通知簽約各國、切實注意、凡發往中國東三省各處之電報、除與各該省接境之俄國及日本外、均應發至上海、交中國國內綫經轉、（十九日專電）

馬蘭峪 下月初可接收

【天津】馬蘭峪接收日方以文件趕辦不及、表示十二月一日可實行交還、興隆方面日偽兵營即加緊修理、頃馬蘭峪駐日軍百名、偽軍騎兵兩連、其大部均在東陵附近駐屯、另據確息、此事關係懷柔方發生事件、如懷柔案解決、馬蘭峪接收不成問題、（十九日專電）

【天津】馬蘭峪日軍現駐步兵百名、隊長宮間大尉、十七日赴承德公幹、偽軍駐馬蘭峪市街者騎兵兩連、東陵方面則有日偽軍約七百名、（十九日專電）

唐山公安局 破獲漢奸機關

【天津】唐山小山同樂茶園內近有漢奸祁端慶·宋明永·史子華·王萬發·李潤田等、秘密組織東回公司、為偽國駐唐東辦事處、兼販運毒品等物、表面則勾結鴇子劉蔣氏、妓為劉玉芬·蔣玉霞、偽為開設娼窯、避人注意、十八日經唐山公安局偵悉派督察長王雲漢、率公安隊長羅維芬稽查處長及幹探等、深夜前往掩捕、當經將一干人犯捕獲、幷搜出關係文件甚多、（十九日專電）

【天津】唐山公安局十八夜由督察長王雲漢、率公安隊長及幹警、到小山同樂茶園、捕獲以開娼窰為名之漢奸祁端慶·宋明永·康子華·王萬發·李潤田·鴇母劉蔣氏、妓女劉玉芬·蔣霞等、搜出重要文件甚多、該匪徒受偽國命令、在唐設東四公司、傳達偽政令於戰區各縣、（十九日專電）

【天津】唐山公安局據報近有共黨機關、（明為娼寮、實有某項企圖、）十七日晚派探圍捕、獲要犯宋敏永·康子華·王萬發·李潤氏及妓女等八人、搜出證據甚多、因案重大、押解省訊辦、（十九日中央社電）

宋哲元謁黃郛 報告察東最近情形

【北平】宋哲元今晨在私邸、召集秦德純·蕭振瀛談話、午謁黃郛、報告察東最近情形、定一二日內回察、秦蕭隨行、等候在察事畢、即返平、（十九日專電）

史案尚無新發展 魯滌平呈覆蔣委員長 報告辦理經過情形 擬再申令限期獲犯

【杭州】浙魯主席致南昌蔣委員長電云、巧電敬悉、浙省交通治安、業於上年製成方案、督屬實行、詎此案不幸發生於滬杭公路、防範誠有未周、深為內疚、該案發生後、經懸賞一萬元、嚴飭全省並迭電京蘇滬政軍警各機關緝拿、復加飭杭州警備司令部·省會公安局·杭縣海甯二縣縣長、限期十天獲兇解辦、並令廳處會同妥擬國道交通治安保衛辦法、一面將各該負責長官查明議處各在案、奉電前因、除飭屬加緊偵緝外、理合將辦理經過情形、具復祭核、浙魯滌平秘叩（十九日電）

【杭州】浙省府魯秘長語記者、滬杭公路發生慘案後、兇手下落、迄今尚無綫索、所有公安局捕獲嫌疑十餘名事、政府未據呈報、蔣委長再電飭嚴緝兇犯、明日省府會議將提出討論、（十九日專電）

【杭州】蔣委員長二次令嚴緝史案兇犯電、十九日晨到省、魯俗談、魯主席復蔣電即發出、推此案現尚無新發展、主席對此案極注意、擬再申令各負責機關、限期緝獲、杭公安局長趙龍文談、史案兇犯仍在極力偵查中、惟迄尚無新發展、（十九日中央社電）

粵港滬 天喜堂 光坤調經丸

專治 經閉 經少 經遲 經早 經淡 經瘀 經痛 血崩 赤帶 白帶 宮冷 不孕

▲詳細仿單 承索即奉▼

每瓶一元 各埠藥房均有經售 上海支行 東新橋北海路二十二號門牌 電話九一九四七

劉湘今午可抵京 一部隨員昨已先到

【南京】川善後督辦劉湘·鄂綏靖主任何成濬、十八日由漢乘瑞和輪來京、二十午可抵下關、軍委會已派員在勵志社中央飯店東方飯店·預定房間、備劉何及隨員等下榻、劉之副官長陳松雲·參贊周見三·顧問蕭次修·秘書謝明霄·參軍處介漢王蘊滋·及侍衛等於十九日下午、乘江順輪抵京、陳云、劉此來將作三四日勾留、候謁當局、請示川省剿匪事件、並謁林主席·汪院長·及各部會長等、川省最近剿匪情形、各方均有進展、殘匪盤據地點、僅通巴等四縣、地方極小、且係烏合之徒、一俟各方取得聯絡、協同進剿、不難指日肅清、（十九日專電）

日在東北籌設 統制鮮人機關

【天津】瀋訊日於東北所設鮮人統制機關、長春原有鮮督出巡所、瀋陽·吉林·龍井·各地亦派遣事務官、近以鮮民增加、特擬定十年繼續預算、規定經費約五千萬、以便完成鮮農移殖北滿計劃、刻正籌設強迫統制鮮人機關、以鮮督為中心、負指導全責、（十九日中央社電）

玉田縣北 匪經民團擊退

【天津】玉田縣北第二區郭家屯麥彼村大小狼虎莊、頃為運某所率股匪二百餘名盤踞、十八日玉田陸魯莊民團三百餘名開往剿擊、雙方發生激戰、歷二小時、匪不支逃竄、（十九日專電）

首都防空宣傳 昨舉行擴大紀念週

【南京】首都各界防空宣傳週、十九日晨、市黨部召集各界代表、舉行擴大紀念週、到六百餘人、由中委葉楚傖·防空處長黃鎮球蒞會講演、下午二時、工界代表四百餘人、在市黨部禮堂舉行防空講演會宣傳週、舉行一週、結果甚佳、今期滿閉幕、（十九日中央社電）

【南昌】熊式輝派南昌城防司令賴偉英、晉京參觀防空演習、賴已於十九日啟程、（十九日中央社電）

閻錫山擬入京

【北平】連日平中盛傳、閻錫山將來平、擬向關係方面探詢、閻最短期內確將離晉赴京、出席五全會、但不擬來平、（十九日專電）

【北平】連日外間盛傳、閻有來平訊、幷方今有電到平否認此事、原文云、北平所傳純屬子虛、百公並無起節往平之訊、（十九日專電）

雲德兩王代表 謁黃報告蒙事

【北平】雲王德王代表補英達賴·陳紹寬今上午謁黃郛、報告蒙情、定一二日內赴京謁蔣聽訓、並代表雲王德王、向蔣報告一切、（十九日專電）

蒙政會經費 已領到二萬元

【北平】蒙政會經費經決定十月起、按

中央國府 兩紀念週報告 居院長：女權運動自衛運動 林主席：人民對國家之關係

【南京】國府十九日晨舉行紀念週、到鄧家彥·王用賓·李元鼎·褚民誼·陳其采·陳樹人·林翔·陳訓詠·張翼鵬·陳焯·張之江·呂超·魏懷等、暨各院部會職員共四百餘人、林主席領導行禮後、即席報告、首述本日紀念週、邵副院長因病不能出席、次即依據總理遺教、闡釋人民對於國家之關係、欲求國家根基穩固、須賴文明進步、尤須要互相團結、來共衛國家、並勉負有指導民衆責任之各機關人員、應首先力求知識與能力之增進、向前奮鬥、纔能負此項重大責任、末述防空演習、在國際間是極平常之事、我國最近舉行此種演習、在使人民都能明白空中戰鬥之常識云云、（十九日中央社電）

【南京】中央十九日晨九時、舉行一五七次紀念週、到居正·李次溫·王祺·鄧家彥·李宗黃·及職員等共五百餘人、居正主席、並作報告、略謂、最近京市舉行兩種運動、即京滬婦女界為爭法律平等的女權運動、及首都各界防空演習的自衛運動、關於女權問題、現在可謂已經開放、但盼全國婦女界、要繼續努力於實際有益的工作、並要與男子一樣、担負社會上所應負的責任、增厚國家力量、關於防空演習、應將自衛常識及軍事訓練、灌輸一般人民腦海中、一遇危難、俾軍民一體合作、互相抗禦強敵、以保全民族生命云云、（十九日中央社電）

俄代辦昨謁汪

【南京】蘇聯駐華代辦司皮禮苑尼克、十九日午後三時、偕秘書鄂山陰、赴行政院謁汪院長·褚民誼·彭學沛、作普通拜會、由褚民誼接見、略談即辭出、聞司代定二十日晚七時、在駐京蘇聯使館、宴請汪褚彭等、（十九日中央社電）

西使到京謁汪

【南京】西班牙公使嘎利德、十九晨由滬抵京、下午四時赴外部謁汪兼外長、定二十晚返平、（十九日專電）

英使離廈赴汕

【廈門】英使賈德幹抵廈、十八夜英領馬爾定宴會、十九午王固磐宴賈於南普陀寺、談此行僅視南華英僑及游歷、無他任務、夜十一時、乘原艦福摩斯離廈赴汕、賈夫人三女公子同來、十八十九遊厦鼓名勝、（十九日專電）

交部擬與意方商訂 中意報務合同

【南京】交部函意大利駐華公使、請其轉達意國雜馬電臺主管機關、即指派駐華代表、與電政司商訂中意報務合同、俾兩國直接無綫電路、得以早日正式開放、（十九日專電）

本報圖畫特刊徵求各地名勝風景照片啟事

本刊除披露新聞照片外，並擬搜羅各地名勝風景照片。惟我國地域遼闊，名山大川，遍佈國內，一時不易攝取。茲特擬請各地愛好攝影者，就所居近區，攝取名勝風景，以藝術手腕，攝取最佳之景，惠然見寄，以光篇幅。照片最小以三寸為限。並請另紙繕寫詳細說明。黏於照片背面。直寄上海漢口路三〇九號申報圖畫特刊編輯部收。一經採用。酬報從豐。不用之稿。經特別聲明者。可以退還。

申報圖畫特刊編輯部謹啟

本報建築專刊部啟事

本刊實行以來，猥蒙各界讚許，閱者殷盛。茲念內地建築事業近方進展，本刊服務社會之指示，恩有以自效，茲特訂定通訊及贈閱辦法：（一）凡以當地有關建築之種種情形撰稿惠寄本刊者當業為刊佈。（二）凡由當地建設機關營造廠家及從事建築設計公程者正式備函索閱本刊者，當按期贈閱一份。

新教育史

方與嚴編

實價一元四角（特售八折）

本書最新出版，係世界教育史性質，東西並列，而略於古代，詳於近代，側重於中國教育史。全書自先史時代以及最近時代之教育制度，教育思想，與教育實際生活，並說明其發生變遷之原因；革命的教育，如何產生，如何開展。洵為最新穎而完美的教育史，宜為師範學校及高級中學教本，亦可作教育者之參考。

普及教育 陶知行著 四角五分（八折）

上海浙江路五馬路口 兒童書局發行

上海二酉書店最近舊書目錄出版

函索附郵票三分 地址三馬路廣西路東首

米蒼雲一門書畫助賑展覽會

日期：國曆十一月二十一日起二十五日止
地址：南京路新新公司斜對面
抽籤：二十五日隨到隨抽
甲A3442

現代書局股份有限公司啟事

本局經理洪雪帆君逝世後所遺經理一職經本月十七日董事會議決暫由洪雪蘭君代理特此通啟

上海君毅中學對歷屆畢業同學緊要啟事

本校創辦以來八載於茲畢業同學約一千以計畢業同學會曾有畢業同學一覽之出版惟於各畢業同學離校後狀況不能詳載本校年來內部頗加刷新建築新校舍事宜刻已積極開始進行並定於本年底出一本校一覽凡八年來本校大事記學生成績暨華會任現任教職員暨歷屆畢業同學狀況均欲詳列其內茲特擬就表格式樣列後凡在二十三年暑假以前高初中畢業同學希於本年十二月十日前依式製表逕寄本校校長室如無報章之處還望各同學互相轉告為幸

姓名	某屆某部畢業	籍貫	年歲	性別	最近詳細住址通訊處	永久詳細住址通訊處	現升學何校或服務何處	離校後狀況

教育局登記 中華會計學校 函授招生

科目：簿記學、會計學、高級會計、成本會計、銀行簿記、官廳會計、審計學、會計報告分析、會計制度設計等各科

教授：本校教授及講義編輯由國內著名學者及大學教授六人會計師七人分別擔任簡明透澈用紙……

費：自五元起至二十元止依各科之教材及服務多寡而定得分期繳款辦法 ▲索章備有詳章函索即寄 ▲校址上海戈登路二七五號 ▲校長沈立人

訃不週

荊室崔夫人悼於民國二十三年十一月八日寅時疾終津寓內寢當命男盛雲等親視含殮遵禮成服茲擇定本月二十六日領帖二十七日移靈津市特別第一區浙江義園權厝恐訃未週謹此奉聞

杖期夫何豐林抆淚拜

喪居天津義租界五馬路十四號

退保聲明

先嚴筱六公不幸於十一月十七日午時疾終滬寓所有生前為親友負擔口保信保以及一切保證契約概為無效特此登報聲明

棘人程鍾鰲 鍾鳳 鍾鵬 泣血稽顙

緣先嚴生前如有為人擔保事情無論口頭或書面應即一概無效至先嚴所遺財產除由家慈陳氏及本人等合法繼承人外別無其他應繼之人所有對外一切法律行為非經本人親筆簽字不生效力為此特鄭重聲明如上

區學海鄭重聲明

錢文豪為華北汽車股份有限公司改組通告各股東暨債權人債務人緊要聲明

華北汽車股份有限公司前經理顧雲洲啟事

朱衍慶 朱順慶 叩謝

謹肅者衍慶等鮮庭訓斷竟廢蓼莪詩鵑館春寒勿摧椿蔭終天抱恨搶地銜悲等承知交不棄微末發起於月之十八日在海昌公所開會追悼諸長者諸先生高軒蒞止華藻紛頒闡揚幽德蔡邕碑文惓念故交宋玉寫其誄語雲天誼厚感戴情殷敬此登報叩謝伏希垂鑒

為哈少甫蔣星階金柳簃三公追悼啟事

敬啟者上海前輩哈少甫蔣星階金柳簃三先生皆有大功德於吾教者也先後作古同人感不忘懷茲訂國曆十二月二十一日上午十時假福佑路教堂舉行追悼會凡我教同人踴躍參加不勝企盼之至

上海十坊禮拜寺聯合會 中國回教學會 振興珠玉業市 古玩市場 同德坤會 敦化小學校 伊斯蘭同志會 伊斯蘭師範學校 伊斯蘭進德會 清眞董事會 同啟

張振興為華德路口壽品里房租糾紛否認代各房客有辦理加租情事聲明

特區人力車同業公會緊急通告

中國福新煙公司為福爾摩斯限期兌換贈券啟事

本公司福爾摩斯贈券自發行以來已屆數月所有在市贈券請於日內向各地經理處換贈品至十一月廿八日截止兌換過期作自願放棄論其印在盒底贈券仍繼續兌換特此公告

律師章士釗代表吳徐氏 吳鮑氏 吳國樑 律師薛篤弼代表 聲明與吳□□脫離關係通告

本律師等代理上開當事人因分析涉訟一案業經親友調處撤銷訴訟并自願雙方脫離關係從此吳徐氏對吳鮑氏及吳國樑永不以任何名義主張何項權利除立脫離家屬文據外特代聲明如上

章律師事務所 電話一二六〇五
薛律師事務所 愛多亞路一六〇號二樓 電話一四五二二
小沙渡路承裕郵B字十二弄三號 電話三三六六

吳琴蓀律師代表萬希成君為警告長女失蹤事緊要聲明

據當事人萬希成君來稱長女名仙寶素性幽默……於本年八月二十七日下午二時乘人不備席捲衣服首飾潛逃……特代為登報自登報日起於一星期內……

事務所上海博物院路一二八號四樓 電話一九三三〇

乙A7487

凌啟鴻律師代表張心耕君緊要啟事

章心耕為維護信譽起見特與周旋又前有圖章一枚寄存該號鐵箱倘被盜用決難負責並託代表登報一併聲明等語前來合亟代為登報如右

事務所山西路一七六號 電話九五三六〇號

蔡六乘律師代表趙嚴氏駁正趙福堂之聲明啟事

茲據當事人趙嚴氏老太太聲稱氏次子芝軒於本年九月十七日在滬病故遺有媳婦趙陸霖霞及孫兒福權氏猝遭喪明之痛正切悲思乃見報載孫兒福堂委託律師所登之聲明兩則不勝駭異按媳婦趙陸霖霞為亡兒芝軒之繼室來歸吾家已二十五年相夫起家撫育子嗣夙稱賢淑今孫兒福堂於居喪之中不知哀感遽竟遽發此謬論覬覦非分舉動乖張殊堪痛恨氏處於家長地位不能默爾而息特委請貴律師代表登報駁正以免外界為所誑惑等語前來合亟據情代為登報如上

事務所江西路三六八號二樓二〇三號 電話一九六九九號 甲A2441

錢樹聲律師受任盧莊氏常年法律顧問並代表緊要聲明

本律師茲已受上開當事人聘任為常年法律顧問並據聲稱氏之三女嫁與唐玉光為室因不堪虐待侮辱為杜絕後患計決與脫離關係斷絕來往除請代表聲明等情合代聲明如上

事務所白克路三百號 電話三一七六六

陳霆銳律師代表國華電器行債權團反對國華電器行宣告清算啟事

金煜律師代表張榮麟 邵文瀚 葉渭生等警告

朱承勛律師代表嗣漢六十三代天師張恩溥君緊要啟事

事務所博物院路一三一號 電話一一一七四

江蘇上海地方法院布告 第六五一號

中央黨史史料陳列館建築委員會招標通告

招標承辦工程通告

交通部購料委員會招標通告 第七十八號

交通部購料委員會招標通告 第七十九號

上海市財政局通告 第二〇五號

一年來中國經濟概況

申報月刊社叢書第五種

一冊 四角

再版出書

本書係中國經濟情報社錢俊瑞房福安姜君辰諸君特為本社編撰對於過去一年中之中國金融貿易工業農業罷工失業各部門均有客觀綜合的敘述不但為研究經濟問題者所必備凡欲明瞭中國最近之經濟實況者亦不可不讀業已再版出書以應社會之需要

上海漢口路申報特種發行部

最新滋養製劑
雙獅老牌
牛肉汁
童雞汁
適應各症
高熱 失血 貧血
反胃 胃痛 帶下
經亂 黃瘦 怔忡
失眠 胃呆等症、
服之咸能使病勢消
退、病後服之、轉
弱爲强。
每種每瓶一元五角
上海中法藥房發行

保護肺臟
卽是愛護生命
保肺漿不但能止咳化痰
善治一切肺病尤能强健肺葉增
加抵抗力吾人平日常服則肺病
永遠絕跡體質日臻强壯矣
大瓶一元七角五分小瓶一元
上海太和大藥房發行各大藥房均售

女界寶
女界主寶 飯後一粒 經調血旺 婦科妙劑
滋陰療虛 補養身體 健美可期 遠近馳名
月月紅
婦女生理 經閉經少 服月月紅 凡是經病
月有紅潮 肝鬱成癆 最爲靈效 一吃就好
五洲藥房發行
上海及各地支店均售

時評

二次太平洋會議之召集難

廷

英美日海軍預備會議之初步談話自六月十九日發軔以來。歷經折衝。迄少進展。其中最大癥結厥爲日本主張之堅決及英國態度之模稜。按日本之軍縮方針。早經擬定。其內容不外要求各國撤廢比率主義而代以總噸數主義。及確保國防自主權軍備平等之原則。觀其實際意義。殆欲廢棄華府海軍條約。以發揮其獨霸中國海與西部太平洋之野心耳。按諸該約規定。如簽約國中之任何一方在一九三四年年底以前宣布取銷者。則期滿卽歸無效。今日本既抱此廢約之決心。自將轉而影響其他各締約國之立場。夙以維持現約爲職志之美國。乃首當其衝。不能不起而積極抵抗。計其抵抗之策略凡二。一則爲充實太平洋中美屬海空軍根據地。使日本感覺絕大之威脅。再則在海軍技術與戰略問題中雜以政治問題。使太平洋中各關係國家在政治上有所要求者。可由此而取得加入一九三五年海軍會議之門徑。此點與日本之現有利益互相衝突。亦爲識者所公認。最近美政府決撥鉅款改造夏威夷等軍港。而華盛頓高級官員中復有研究召集二次太平洋會議及討論政治問題之說。殆卽爲實行上述二種策略之表現也。

自首次太平洋會議召集以來。太平洋上之局勢。屢有變遷。舉其犖犖大者。則爲僞滿之成立。蘇俄勢力之擴充。菲列濱獨立之確定。海空軍技術之進步。及日本「四一七」恫嚇聲明書之宣佈。凡此種種。對於今後太平洋之局面。皆有絕大影響。可不待言。

美國前國務卿史蒂生氏以爲華府海軍條約與四國條約九國條約等。關係密切。不容分離。而況以今日國際情勢之複雜。往往可以牽一髮而動全身。故海軍問題之不能與政治問題相絕緣者。實因事勢使然。而無從否認。據史氏之理論而推斷。則在日本通告廢除華府海軍條約以後。四國九國二條約亦必將連帶而起變化。按照情理。自應予以重新之估價。顧日本則以爲凡此悉爲政治問題。不應與海軍問題相並論。而況如「滿洲事件」前在日內瓦之爭論。已證明會議外交之無效。遠東大局今已明白規定範圍。無事可供討論云云。觀其強詞奪理之聲口。蓋絕無還就之誠意。在此美日對立聲中。英人處於舉足輕重之地位。不幸英人之態度。稜稜兩可。徘徊於親日親美之歧途中。躊躇不決。影響所及。乃適足以增高日人之氣燄。本年七月十八日。英外相西門答議員之質問。曾謂一九三五年海軍會議除海軍問題外。不致擴大範圍。討論太平洋與遠東之政治問題。說者謂英政府與日人事前早有默契。故能言之鑿鑿。此言而信。則華盛頓方面縱有召集二次太平洋會議之宣傳。去事實上之可能性。實甚遠也。

吾人猶憶第一次太平洋會議。雖假美總統哈定之名義而召集。其動機實出於英國之慫恿。而英屬各自治殖民地因不滿於英日同盟之存在。竭力催促。尤爲熱烈。今觀於英人之態度。已足使人深抱悲觀。而況當第一次大會之召集。歐戰甫停。人心厭亂。和平聲浪。風靡一時。故赴會者咸抱相當之誠意。再以遠東方面而言。中日間之重要懸案。首推山東問題。日人明知英法意美等國在巴黎和會席上。皆曾主張將德人在山東之利益轉讓日本。此一問題如在大會提出。勝利必操諸己。故尙敢有恃而無恐。然仍以爲此次赴會。無殊於出席國際法庭。聽候公判。遲疑至再。勉强就道。至於今日之東京政府。早爲軍閥所操縱。與首次會議時已不可同日而語。而滿案之汚點。又經舉世指摘。與當時山東問題之情勢。亦大相懸殊。其不肯率爾參加二次太平洋會議。以從事於政治問題之討論。庸有疑義。日本苟不參加。則「會」且不成。「議」於何有。足見華盛頓方面之宣傳。充其量亦不過爲威脅日本之一種策略。已固萬難見之於事實也。

海軍談判 入於重要階段

日覆文送交英代表 英日舉行五次會商

三國談話失敗英美先謀妥協

〔倫敦〕日英第五次會談、決定於十九日下午三時半開始、（十九日日聯電）

〔倫敦〕海軍談判頃已入於最後決定之階段、英國外交界某要人今晨向英國報界宣言、謂一般人現擬在理論上承認日本海軍平等權之原則、但英國政府則欲發見一種協定之方式、使英美海軍在事實上得保持相當優勢云、又據今晨消息、日本方面似已承認英帝國海軍防衞之廣大需要、但對於美國與英國有同等之海軍需要、則不允加以承認云、（十九日哈瓦斯電）

〔倫敦〕日本對於英國折衷方案之覆文、今夜將由日大使松平送交英外相西門、聞英國在其建議中指出日本聲明雖欲得共同高度、但未有造艦達此程度一節、故英國詢問日本其爲體面起見而作海軍平等之要求、可否一方面以日本地位平等之承認、及一方面以海軍力量規定之繼續饜滿之、同時英國又向日本提出另一意見、各國海軍之比較的力量、不妨由各國將其五年或十年內之造艦程序預先宣佈、以便多少維持其現有程度、俾代替華盛頓比率、衆料今夜松平與西門會見時、將佈置英日全體代表之會議（十九日路透電）

〔倫敦〕同時英國正在努力以求商獲妥協、如不能實現、則英美間將先謀妥協、庶日本能於稍緩加入之、英方覺華盛頓公約中有可貴之若干條文、應加保存、例如在約之國添造軍艦 應通告他國、及不設軍備之條文、（第十九條）但此節今尙未作密切之討論、（十九日路透電）

〔倫敦〕日本拒絕英國所提出之海軍折衷方案後、英美代表卽於星期杪磋商打破海軍討論僵局之方法、美代表現殷待華盛頓對英國所提準備訂結新約而每國均作讓步建議之覆文 美方對於新取之途徑 仍抱樂觀、所謂新途徑者、卽許日多留潛艇、許美多置大戰艦與飛機母艦、許英多置巡洋艦、在原則上承認日本之平等、而仍保留五五三比率是也、聞日本對於比率問題、仍堅持其原來主張、而一方面則在研究一種妥協方法、俾使其於建造軍艦上得事撙節、而免在國內喪失顏面、英外相西門將於今日宣布海軍談話最近之局勢、但在發言之前、英國將以星期杪外交部克萊奇與日大使署參贊加藤談話之情形通告美代表、美代表對於加藤近致克萊奇公文之性質、迄今尙毫無所知也、（十九日路透電）

意大利橡皮物品製造廠
東有恒路一〇六二號 電話五一三〇〇
專門設計代製各種
機械用的橡皮物品
熱水袋總經理
長泰興號 寧波路永平安坊 電話九一八八九
南洋襪廠 五馬路寶善街 電話九〇九四三
和記國貨號 大統路斯文里 電話三四七三七

Everlasting
永固牌

其他出品
橡皮扎帶 橡皮地毯
染織機大橡皮棍筒
印刷機橡皮棍筒
製紙機大橡皮棍筒
醫學用橡皮器械
水電工程用橡皮物品
玩具皮球 鞋跟鞋底
橡皮管子 硬膠電池
橡皮貨車輪 硬膠木
物品 其他橡皮零件

英國外交努力 調和美日異見

尋求技術折衷方式 免致談話陷於破裂

〔倫敦〕外相西門與日本駐英大使松平、定於本日午後五點四十五分會晤、此次會晤、將爲一種外交式之談話、蓋談話目的、多半在於謀避免因日本拒絕妥協對於海軍談判所可發生之影響、而不在於討論一種折衷方案、以調和現有各種不同之主張、本日英日談話中、將由松平大使詳細說明日本政府對於英國建議案之答覆、一般人承認日本拒不接受英國建議之結果、倘出以鹵莽滅裂之方式、則海軍談判必將完全失敗、因此本日會商、雙方之任務、乃在設法使下次談話時、空氣不至過於緊張、或將出以矯揉造作之方式、俾儘可能範圍、緩和日美間之衝突、一般人以爲松平大使較諸日本海軍代表山本中將更具妥協之傾向、據今晨松平大使左右人士所稱、如美國接受日本提案之原則、則日本可在細目上作相當讓步、以相交換、惟此種宣言、僅係日本代表團一部分之意見、當屬無疑、日本代表團內部意見旣不一致、英國方面擬乘機運用、以謀轉圜之法、但如以爲日本代表團內部意見、有根本之差別、則不免言之過甚、緣日本代表團內、外交人員以爲談判失敗、如不能避免、則至少當避免談判失敗之責任、不竊唯是、英國此種外交活動、能否獲得結果、亦成疑問、至於美國方面人士對於日本軟化之可能、頗抱悲觀、美國某代表曾謂、「茲事體大、不易收拾」、總之、海軍談話在本星期以內、將專由英國方面作二重之努力、首先國謀避免談判立刻趨於緊張、繼則尋求技術的折衷方式、而此種努力、或將由麥唐納首相出面爲之、蓋首相因英國內政外交關係、亟欲避免談判破裂、較任何人尤切也、（十九日哈瓦斯電）

法名記者觀察 談話難期成就

〔巴黎〕名記者貝諦納在巴黎迴聲報發表論文、評論海軍談話問題、謂「日本對于英國所提之折衷案、必將拒不接受」、其言曰、「英人如欲挽救一九二二年及一九三〇年華府及倫敦兩次海會之成績、不任其歸于消滅、則須依照如下方法表示讓步、卽各國所能建造之各種軍艦、再要求限定隻數、而將各種艦型之噸數及武裝加以限制是也、但此種方式一經採用、則該國不復能利用其財政工業上之優越地位、以建造超過他國之偉大軍艦、至於日本、則其海軍當局正擬恢復自由、以便從事於海軍技術之改進、質的限制自亦非該國所樂聞也」云云、（十九日哈瓦斯電）

召開太平洋會 日本付之一笑

〔東京〕據華盛頓消息、美國官方擬召集以討論政治問題爲目的之太平洋各國一般會議、現正在考慮之中、而日本外交當局對此付之一笑、所持意見如下、美國方面既同意倫敦豫備會商、不討論政治問題、縱令提唱此種會議、英國必不贊成、卽日本目下日美間並無爭論之問題、現以廣田赫爾之換文爲外交基調、故開多邊的國際會議等不成問題云、（十九日電通電）

美日意見懸隔 英方求兩全策

海軍限制重質不重量

〔倫敦〕星期泰晤士報載稱、若干方面對於海軍量的限制一項原則、批評日甚、謂如以量爲限制、則主張大海軍者、必將貪得無厭、而此日所認爲最高數量、明日卽將認爲最低數量云、一般人以爲美日兩國之見解、長此相持、實非長策、有傳說海軍談話將迅速向一新方向進行者、蓋以量的限制、徒使各國增加大批海軍經費、而彼此海軍相比較之力量、未必因之加强、因而主張注重質的限制、英國政府已爲此說所動、觀於此次海軍談話、財相張伯倫積極參加、可見倫敦政府不願增加財政負擔明矣、吾人因此相信海軍談話、將努力於各種軍艦大小及武裝强弱之限制、藉以擴大華府海約、關於質的規定、此種辦法英國方面至最後時期、必有採用之可能、特此種辦法雖於日本所提要求間接相合、而其遭遇美國之抵抗、必然無疑、緣美國代表台維斯及其同僚、對於原有見解堅持不讓、且嚴格保守一種原則、卽維持華府海約、不增不減」是也、（十八日哈瓦斯電）

廣田會見岡田

報告倫敦會議經過 並商廢約日期手續

〔東京〕廣田外相與今日上午十時半、往首相官邸訪晤岡田首相、報告倫敦海軍談判之最近經過、並商議宣佈廢約時期及手續、按日政府廢約手續已大半就緒、今卽待於廿五日左右開樞密院會議、經日皇諮詢通告後、卽完畢一切手續、（十九日華聯電）

美國又一 巨型飛船完成

供試航太平洋之用

◉檀埠 此間今日宣布、美國航空公司之第二架四引擎巨型飛船今已完成、現正裝置以備試飛、是爲開辦太平洋航空綫之先聲、該機裝油八噸半、飛程三千英里以上、儘能安然飛渡遼闊之太平洋、新機初次試飛將在大西洋及加利比海岸舉行、而以米亞米爲根據地、嗣後赴加利福尼亞州、以備舉行太平洋試飛、經夏威夷羣島關島及斐列濱羣島而至中國云、（十八日國民電）

日向德購飛船

齊伯林公司代表抵東京

〔東京〕德國齊伯林公司之代表白萊榮浦特大尉、今日由大連抵此、據日方消息、該員奉命來此、以齊伯林飛船數艘售與太平洋航空運輸公司、該公司乃由日「滿」合組而成、有資本日金二千萬元、（十九日路透電）

英轟炸機 編隊飛新加坡

海外空軍增强力量

〔倫敦〕每日快報載稱、轟炸飛機一隊、行將飛往新加坡、又稱航空部長已決定增加海外屬地之海軍航空力量云、（十九日哈瓦斯電）

日本海軍 要求追加預算

〔東京〕海軍首腦部關於海軍豫算堅決要八千九百萬元之復活、海軍所主張之理由如次、㊀主力艦應依照旣定方針、於昭和十一年完畢改裝爲國防上絕對必要之事、主力艦改裝經費、無論有任何理由、絕對不能讓步、㊁新艦維持費及航空隊維持費爲實行二次補充計劃之必要經費、海軍絕對要求此經費之被承認、㊂水陸整備費、及軍用品整備費、亦係實行國防計劃之絕對必要經費、當然要求其實現、㊃日本政府不惜國防預算之態度、在海軍預備會議及明年軍縮會議能使日本主張容易貫澈、（十九日日聯電）

國際羊毛聯會決議 抵制日貨傾銷

▲路透社十月三十日巴黎通訊 國際羊毛聯合會之幹事會在此議、其討論之主要事件、爲抵制日本羊毛貨之傾銷、頃已通過決議案如下、「國際羊毛聯合會之幹事會承認日本輸出之驚人迅速的擴張、尤其在歐洲以外之市場、其售價損及會員國之實業、及歐洲出產中心點之生活標準、故主張由國際羊毛聯合會會員所組織之國家委員會、促請各本國政府注意考慮實施入口限額、或抵制日本羊毛產品之其他自衞方法之必要」云、

軍火貿易 國際管理問題

◉美國韋爾斯頓 恒信公司總董杜邦、今日致書參議院軍火調查委員會主席奈氏、主張軍火貿易應由政府統制、及受國際之監督、杜邦贊成以國際公約之條例加以極嚴密之管理、並提議美國軍火苟未領有政府執照、不得許其出境、惟政府軍火專賣權、無論是何形式、彼皆反對之、以其足以挫弱或摧殘國防也、查參院調查軍火貿易時、恒信公司之營業甚爲衆所注意、蓋歐戰時該公司之股票、卽所謂杜邦顏料股票者、獲息極優、計該公司所得之盈餘、達其原有資金百分之四百五十八、（十九日路透電）

一品香

這是化裝界的一種新創造；
質料，
功用，
香氣，都處在一品的地位的，
一品香可算是現代標準的美容劑！

五洲大藥房發行
上海及各埠支店均售

本藥房又出品
美容霜 一種
香質俱佳 祇售……
每磅瓶：七角五分
每大瓶：三角五分
每小瓶：二角五分
門市部另備散售：每磅四角

移家而舍其妻

世人力謀強身 是移家忘妻
而不服奧新 捨本逐末之道也

奧新含維他命最多 故滋補力最大 允稱全世界第一補品
雞蛋之滋補 魚肝油之壯身 維他命之補腦力 壯精神
燐之補神經 鈣質之養骨髓 惟奧新均能收羅而實現之
故為肺癆及虛弱病人愛美保健仕女及小孩之第一內服補劑

奧新
一名雞蛋魚肝油
滋補第一
上海德商禮和洋行
各大藥房均有出售

實驗
保腎固精丸
為行銷最久功效卓著之補品

腎為精血之海，腎足則精肉氣血，皆賴以運用，而後生生不息，腎虧則運用失常，神昏志怠，而百病起矣，保腎固精丸為保腎固精之聖藥，除主治遺精滑精有特殊功效外。他若

少年服之，則腦腎俱充，百病不侵
老年服之，則紅光滿面，壽臻耄耋
婦女服之，則經期調和，光顏煥發
病人服之，則胃納增進，氣力復元

注意 定價每瓶一元每打十元全國各大藥房有售 影射者甚多購者務請認明牌號及一字商標

上海醫愛華製藥社發行

日內瓦冠蓋雲集
國聯與軍縮行將開會
各國代表外交接洽忙

【日內瓦】軍縮主席團會議及國聯會行政院特別會議，均將於本週開會、今晨日內瓦已開始呈熱鬧之象，著名國際要人大部分已抵此間、蘇聯外委李維諾夫偕新任蘇聯駐法大使波丹金同來、此外土耳其外長魯舒第．英國掌璽大臣艾登．南斯拉夫外長葉夫的區．羅馬尼亞外長蕭杜樓斯哥．捷克外長貝奈斯均先後抵此、法國代表瑪西格里則較外長賴伐爾先二十四小時抵此、正式會議雖尚未開始、然各國代表則多已在會外會晤接洽、軍縮會議主席漢特森於今晨會晤美國代表威爾遜及蘇聯外委李維諾夫、與威爾遜所商談者、係關於軍火製造之取締統制問題、與李維諾夫所商談者、則係關於蘇聯所提議改軍縮會議為常設和平會議之問題、又聞小協商三國（捷克．羅馬尼亞．南斯拉夫）外長暨土耳其外長定於午後會議、對於南斯拉夫提交國聯會之馬賽暗殺案備忘錄互換意見、至南斯拉夫此項備忘錄、則將在本星期內正式提交國聯會、（十九日哈瓦斯電）

國聯委會發表報告書
調解南美玻巴爭端
建議限通知後六日內雙方停戰
組六國委員會劃定非武裝區域
媾和談判指定阿眞廷京城舉行
下週二提付大會討論
李頓報告書顯有遜色

【日內瓦】調查玻璃維亞與巴拉圭兩國間衝突之國聯委員會報告書、反映國聯辦理中日爭議而得之經驗、此次報告書在大體上、與李頓滿洲報告書相似、不過其所建議者、較諸李頓調查團之建議、似顯有進步耳、處理玻巴爭執之各委員會工作、皆預定期限、此為一種新特色、大約南美兩交戰國可接受此報告書、下星期二日此報告可提交國聯大會

建議文內容

建議文謂交戰國任何一方、皆未履行國聯盟約第十二條下之義務、（此條規定會員約定將可發生決裂之爭議提交公斷、或行政院審查、不得遽從事戰爭）、但若接受調查團之建議、則可抵補違約之罪、雙方必須接受全體建議云、此報告書主張設立中立性質之監督委員會、會員六人監視停戰之實現、及中立區域之設立、雙方在此中立區域後、不得建築砲壘或運入軍用品、在此計畫成立後之一個月內、締結和約之談判、須在阿眞廷京城開始進行、其會期以兩個月為限、此報告書贊成國聯若干會員禁止軍火接濟交戰國之舉動、但主張如一方面接受國聯大會之建議、而其他方面不接受之、則業已接受大會建議之國、可免於軍火接濟之禁止、（十九日路透電）

【日內瓦】調解南美玻璃維亞及巴拉圭爭端之二十二人委員會、於昨日一致通過報告書、予以發表、聲明報告書所定之辦法、應悉予接受、而不能加以抉擇、且除對方國接受一層以外、並無其他條件、此項報告書由中立國委員會監視之下、正式通知兩關係國家、通知後六日以內、即須停止敵對行動、中立國委員會由阿根廷．智利．秘魯．烏拉圭．等國組織、巴西與美國亦將被邀參加、廢除軍備區域應寬一百公里、亦於中立國委員會監察之下、在十日以內劃定之、調解委員會主張中立國委員會（即擔任敵對行為停止之監視及維持者）在阿根廷京城開會、有所決定時、取決於大多數、並享有監察停戰所必須之一切物質上方法、廢除軍備區域絕與兩國將來邊界無涉、俟敵對行為停止後、至多一個月以內、即須開會討論邊界問題、除玻璃維亞及巴拉圭以外、凡鄰近之國以及厄瓜多．委內瑞拉等國均應參加、如一月以後討論無結果、或仲裁失敗時、此案交由海牙國際法庭判決之、調解委員會通過之報告書、主張以禁止軍火軍械運往交戰國家、為維持停戰之方法、凡調解委員會建議之辦法、另組織顧問委員會、擔任監視其執行、調解委員會之二十二國均包括在內、美國及巴西亦將被邀參加、顧問委員會至遲於本年十二月十二日即當開會云、（十八日哈瓦斯電）

拉脫維亞
慶祝獨立紀念

◉里加 昨日為拉脫維亞共和國獨立十六週年紀念、全國熱烈慶祝、國務總理烏爾曼尼斯用無綫電廣播演說、中謂凡政治家一致承認國際局勢甚為糾紛、務當在最近時期內予以解決、又謂現政府政策之基礎、乃在使全國人民團結、致與各鄰邦團結、從事共同之工作、並與各國同享良善之睦誼云云（十九日哈瓦斯電）

俄報評列
德與北歐聯盟

【莫斯科】眞理報有文論斯堪的那維亞半島諸國之軍事合作云、「數月以來、斯堪的那維亞報界曾評論該半島四國之軍事合作問題、而尤以軍部機關報為最、自四國公使於本年九月開會討論以後、軍事同盟之宣傳乃特別加甚、時至今日、斯堪的那維亞國家軍事集團之觀念已經提出、挪威海軍大尉克黎姆曾著一文、偏載半島各報、克氏力稱反蘇聯戰爭之不免爆發、而其最後勝敗、將決之於波羅的海海岸、眞理報對此加以評論、同時指明該文作者以丹麥與德國有領土糾紛、故將丹麥排出斯堪的那維亞軍事同盟之外、「即此一端已足表明斯堪的那維亞諸國軍事同盟之有親德性質矣、半島報界之鼓噪、顯受外界多量之啟示、芬蘭對於斯堪的那維亞諸國軍事傾向之加強、頗有重大影響、而芬蘭法西軍閥與德國法西軍閥之聯繫、又為衆所週知者、」眞理報結論云、「此項計劃中之集團和同盟、其目的何在、吾人不難窺見、德國法西主義之為此等計劃奧援、自係事實、其意蓋欲令波羅的海變為日耳曼湖、而斯堪的那維亞諸邦變為其自身之根據地耳、」（十八日塔斯電）

德勞工管理員
激勵青年奮鬥
「德國不再為世界之砧 當一變而為全球之鎚」

【柏林】德國勞工管理員波爾格在哥龍尼城向國社黨青年發表演說、謂「吾人不當再為世界之砧、當一變而為全球之鎚」、又謂現所必須之新心理、係「奮鬥精神」、而非自甘放棄之心理」云云、（十八日哈瓦斯電）

國社黨旗幟下之
德國新聞事業
政府將撥巨欵 訓練青年記者

【柏林】宣傳部長戈培爾博士今日在德國報界年會演說、意中含有將來凡欲為好新聞家之最要資格、將以其是否為國社黨是斷、戈氏宣稱、政府將撥等於英金一萬六千鎊之巨欵、依國社黨之方針、訓練德國青年新聞家、此言顯受與會之各代表贊同、各代表巳草擬致元首希特勒之電文、內稱、德國報紙現為國社主義的國家所可信賴之一種工具云、（十八日路透電）

梅樂和
明日離英轉美返華

【倫敦】中國總稅務司梅樂和前請假返英、五月二十一日偕其夫人抵此、今定於十一月二十一日起程赴美、然後轉往中國、惟何時由美起程、則尚未定、其夫人將在意國過冬、稍緩返華、（十九日路透電）

意奧兩揆
繼續政治談話
兩國提倡文化合作

◉羅馬 奧總理許士尼格今日至彭廷一帶農場參觀、晚在奧使館宴請首相墨索里尼氏、許氏並將於明日後與墨索里尼繼續討論、並覲見羅馬教皇、（十八日國民電）

◉維也納 意大利方面為欲增進意奧友誼及提倡文化合作事、特派參議員薩蘭遜氏籌備、在維也納建築一大規模文化館、蒐集意大利一切政治經濟及文化書籍、維也納原有之但德詩集亦將一併加入云、另據報告、羅馬方面與奧大利文化館亦將大加擴充、該館建於一八八一年、現正由國務秘書乘偕奧總理許士尼格遊意之便、協同籌備其事、（十八日國民電）

教皇國務秘書逝世
生前反對泛繫主義甚力

◉羅馬 曾任教皇國務秘書至一九三零年廿之迦斯巴里主教、近患肺炎症、已於今日逝世、享壽八十有二、按迦氏於一九一四年任教皇秘書後、甫逾兩月、大戰發生、迦氏會與已故教皇皮尼狄克特第十五竭力謀止戰禍、迦氏奉命與各國政府作外交談判、卒無效果、迦氏平生反對法西斯主義甚力、但渠之態度、乃其和平計劃之一部分、蓋凡狄克推多制與專制政府、皆在迦氏反對之列也、（十八日路透電）

骨節痛之新療法

【莫斯科】此間及伏洛尼葉地方、曾試驗醫治骨節痛之新法兩種、其一係用泥炭、其一則係飲劑、用含有金屬之溶液製成、而經由石英燈之露晒者、（十八日哈瓦斯電）

俄修正選舉法
多數人民恢復選舉權

【莫斯科】中央行政委員會頒布一令、修正蘇俄選舉法、因將多數人民之選舉權恢復、牧師沙皇政府之官員及其他舊政府人物雖仍無選舉權、但界於無產階級與資產階級不易識別之份子、則已重獲選舉權矣、前此復有一令已恢復參加五年計劃富農之選舉權、蘇維埃省蘇俄全國將於明年一月舉行地方蘇維埃省蘇維埃及中央蘇維埃選舉、（十九日國民電）

意國與阿比西尼亞
發生嚴重衝突
阿士人武裝侵入意領署
守兵鳴槍示威釀成流血
意政府提抗議準備軍事運動

◉羅馬 今日報載意大利與阿比西尼亞間發生衝突事、頗屬駭人聽聞、該案發生於數日之前、意大利對此事已有軍事準備、故事態之嚴重、於此亦可見其一斑矣、頃從阿比西尼亞北部阿斯馬拉埠所得報告稱、當事之日、有武裝阿比西尼亞土著數人、於夜中侵入阿比西尼亞貢都爾之意領事館、該土著侵入領事館花園後、即與意守兵發生衝突、守兵當即鳴槍示威、土著旋即退出、惟守兵中已有一死二傷、現意大利政府已訓令駐阿比西尼亞公使提出嚴重抗議、並要求圓滿解決、意大利全國輿論均希望阿比西尼亞政府能予意國以圓滿之答覆、以免引起重大糾紛云、（十八日國民電）

今乃重見天日

患痔不治不特任受痛苦更有極大危險然而患痔者雖行走不便坐立不安以致痛苦萬狀度日如年祇須搽用第威德痔瘡膏初次數用功效即見痛楚立止按法繼續數次告痊宿疾消除重見天日

各大藥房均有出售

第威德痔瘡膏每管均有衛生射藥管故藥能直達患處去除痛苦迅速治療各種痛癢血痔無不霧效又能免除開刀之苦勿再受苦請即購用

第威德 百舒藥膏 能治腳趾濕瘡

上等國貨香烟
品質高美
白金龍

南洋兄弟烟草公司出品

地球牌
牛痘苗上市
種牛痘可免天花
地球牌牛痘苗潔淨新鮮保管可出
五洲大藥房
上海各埠均售

兜安氏馳名藥膏

一切皮病請用

兜安氏馳名藥膏爲專治瘡瘍癬疥濕疹痔瘡蟲咬等最有效驗之藥膏治愈之人數計千萬雖重性之疾無不治愈此膏純用貴重藥料製成功能殺菌拔毒奏效神速且愈後不留疤痕尤爲衆所不及誠家庭藥庫中不可缺少之藥品

各埠藥房均有出售 上海江西路四八九號兜安氏西藥公司

廣州十八甫北 趙大光

燕窩精

小兒皮黃骨瘦服此精神強壯
小兒茶飯不思服此胃口勝常
小兒神情呆鈍服此伶俐活潑
每月服用兩次保障週年無恙
每包僅售一角價錢非常經濟
常備詳細說明書歡迎索閱

上海代理 北四川路 會豐商店

漢口代理 民生路 廣東藥房

不再漏墨

派克筆絕不滲漏墨水。持筆至光亮處。從其鳥光環圈而觀之。即立見何時須加墨水。儲墨量增多百分之一〇二。金質筆尖。正反兩用。各地墨別專家莫不舉之爲作書利器。君亦必贊同。各高等文具店均售。

新式派克自來水筆 力足以備者 請即購之

怡昌洋行獨家經理 上海廣東路五十一號

（五）

Parker VACUMATIC

教育 婚嫁 養老 撫卹及各項基金

如何準備？

生活準備存欵 爲解決

上項問題最穩妥完善辦法

一次存洋五十九元九角五分 一五年期滿得本利一百元

一次存洋二百九十九元七角五分 一五年期滿得本利五百元

一次存洋五百九十九元五角 一五年期滿得本利一千元

期短利厚 任憑選擇 如因急需并得 向本公司抵押 保障穩固 支取簡便

永安銀公司

北四川路橋北 電話四六二四四

衛生試驗所化驗◉農商部給獎狀◉

心肝胃氣痛

此丸藥性溫和男婦咸宜專治九種心肝胃氣痛新老各症雖多年老病百藥無效者保於半分鐘內止痛順氣並治肚腹痞塊反胃噯酸噎膈腹痛等症無不立刻見效馬上止痛百試百驗一瓶斷根永不復發惟近來影戲甚多購請留意（每瓶一元二角）雙料加倍外埠函購寄費加一郵票通用◉分售處南京武定橋油坊巷（青島）博山路永濟（漢口）江漢路慶餘堂（西安）東大街德興隆（鄭州）福壽街安字（廣州）端海路利生（新加坡）大馬路亞洲（香港）永樂街中德（廈門）中山路華英（汕頭）亞東上海英租界貴州路寧波路口◉同仁醫藥所總發行製藥所海寧路錫金公所東首電話九五四六八

飛艇老牌 肝胃氣痛丸

一瓶斷根

中國徵稅銀後
使人注意印度

〔紐約〕國民城銀行報告今日稱、中國白銀出口稅、已轉移世人注意於印度、印度爲白銀供給之要源、其財庫存底現爲三萬三千八百萬益斯左右、較諸一九三一年減少一萬一千八百萬益斯、但私人存銀尙多、暫時不願出售、冀得善價、如中印兩國皆停止供給、則銀價每益斯將達金元一元二角九分之高度、但若他國不互相購銀、則此高價未必能存在也、如美國繼續高抬其價、則中國勢必徵收更高出口銀稅、以保障其貨幣制度云、（十九日路透電）

諾那活佛抵漢

〔漢口〕西康諾那活佛爲西康四呼圖克圖之一、民元時因抵抗外力侵入、曾在藏邊奮鬥四年之久、諾那爲中國佛教之祖師、今春曾應廣東方面邀請、前往主持法會、最近復應何鍵之約、赴湘說法、嗣復赴贛休養、昨日由贛乘江新輪來漢、下午三時到達、武漢各佛教徒均往歡迎、諾那活佛年已七十一歲、精神尙極矍鑠云、（十九日中央社電）

美艦七艘離港

〔香港〕美遠東艦隊十二艘、日前已開五艘赴菲巡視、餘七艘十九日午始離港、（十九日中央社電）

分別開審查會
立法院兩委會
審查民刑訴訟法

〔南京〕立法院民法委員會十九日晨開會、審查民事訴訟法修正案草案、由羅鼎召集、尙須數度審查、始能竣事、按草案係由司法行政部、根據現行民訴法修正、約五百餘條、民法委員會係將草案加以審查、然後提院會審議、又刑法委員會十九日下午開會、審查刑訴法修正案草案、修正要點、由劉克儁召集、對於現役軍人犯罪之審判及删除訴訟法費用等問題、均已作最後決定、現正將修正要點、繼續付印、俾提院會審議、惟草案及要點甚多、印刷需時、日內決難印齊、本週院會不及提及、（十九日中央社電）

司法院 籌備司法會議
居院長之談話

〔南京〕居正語人、司法院擬召集司法會議、正籌備中、此項會議、注重實質之改進與計劃、不求形式方面之變更、日期尙未確定、出席人員、除各省高院長首席檢察官外、是否另聘人員、現亦未定、全國律師協會要求派員參加、足證法界對該會之重要、是否准其參加、尙在考慮、又居對史案表示、各地檢察官今後不僅注意院內工作、亦須對外注意社會情形、方能無枉無縱、盡司法之責任、（十九日專電）

內部專員 勘查平市界務

〔北平〕內政部派來平勘查市區擴大劃界之專員黃祖培·吳時中、今上午十時、偕往市府謁袁良、徵詢各項意見、談至十一時餘、黃等始辭出、冀省府現已派定代表二人、今晨由津來平、會同黃等及平市府、作具體商洽、該代表到平後、卽於今下午三時由內部專員冀省府代表、平市代表在市府舉行首次會商、對劃界問題、作初步討論、至五時許始散、（十九日專電）

〔南京〕內部民政司長王先强語記者、冀平省市劃界醞釀已久、爲內部目前急宜解決之事、至劃界標準、內部則按該省市本地情形而定、曾有提議、定平爲遊覽區或文化區、故區城內較他市爲大、內部對此無成見、此次派人徵求冀省府及平市當局意見、最後舉行劃界會議決定、（十九日中央社電）

豫鄂皖邊 殘匪肅清在即

〔漢口〕省府據三區保安司令電稱、豫鄂皖邊殘匪、前竄英山約四千人、被四七師追剿、復經陶家河窟霍山·立煌·商城交界老巢出路、爲國軍阻斷、肅清在卽、（十九日專電）

李白偕抵桂林

〔香港〕梧息、李宗仁白崇禧十七日抵桂林、策劃勦匪軍事、李來粵期未定、（十九日中央社電）

大湖站 刧案續獲主犯

〔徐州〕隴海路大湖站長吳東芸脫險後、銅山縣警隊當場捕匪徐安貴一名、十八日晨在豐財街、續獲該案主犯楊炳生、嫌匪沈鳳標、並嫌疑男女犯七名、徐安貴當晚解徐、由縣長王公璵·總隊附張雅軒及承審員連夜提出各匪會審、據供刧架大湖站長不諱、調係該路工人邢振全李老三作底、擬向該路局索欵十七萬元、楊係曾在奉軍聯軍及孫伯文孫鍁傳部下、迭充營長偵探隊長、現因海洛英嗜好趨於匪途、邳縣府來電話謂、楊匪在邳爲著名匪首、迭犯巨案云、（十九日中央社電）

中央造幣廠 新幣廠條准予出廠

〔南京〕中央造幣廠鑄造新幣八百零五萬元、乙種廠條五千一百五十條、現經照章化驗合格、准予出廠、（十九日中央社電）

駐俄美大使令離平

〔南京〕外交界息、駐俄美使貝立特近來華游覽、我政府曾電平歡迎、茲據平電、貝對我歡迎表示感謝、並定二十日晨乘原機蚌埠號飛京、二十三日轉滬赴粵、並定二十七日、由滬搭輪回美、（十九日中央社電）

劉文島過京來滬

〔南京〕劉文島十九晨由潯抵京、下午五時乘車赴滬、（十九日專電）

〔南京〕劉文島在贛事畢、十八日由潯乘輪東下、十九日午到京、五時乘車去滬、（十九日中央社電）

僑會派員開闢僑樂村

〔南京〕僑委會在皖宣城水陽籌辦之僑樂村、現正選派工務人員、前往開引溝渠建築村屋等工作、並招收失業華僑、聞將先招二百名、俟有成效、再陸續擴充、（十九日中央社電）

六省市預算核准

〔南京〕國府以立法院通過之蘇豫閩察五省二十二年度地方普通歲入·歲出總預算書、及青市二十一年度第二次追加地方普通歲入歲出擬定預算書、呈請公布施行、特於昨日訓令行政監察兩院、分別轉飭遵照及主計處知照、（十九日中央社電）

管理注射器規則公布

〔南京〕行政院頃以院令公布修正管理注射器注射針暫行規則、其原文共七條、（十九日中央社電）

監院監委 毛思誠宣誓就職

〔南京〕監委毛思誠於十九日晨國府紀念週後、舉行宣誓就職典禮、觀禮者與前同、褚民誼監誓、並致訓詞、繼林主席致訓詞、末毛答詞、奏樂禮成、又監委李嗣聰本定與毛同時就職、因公在平故未舉行、（十九日中央社電）

尼國副總統京遊作罷

〔南京〕外交界息、尼加拉圭國副總統愛斯嘉諾薩、十九日晨十時、由日乘輪到滬、原擬赴京杭一遊、現因卽須返國、京杭之行作罷、（十九日中央社電）

于右任決日內返京

〔南京〕于右任因五中全會開會期近、院務待理、又經各方敦促、日內決由滬來京、審計部新任政次陳之碩、亦隨于同來就職、（十九日中央社電）

外部新聘 條約委員會顧問

〔南京〕外部聘劉雲航·朱叔源·張愼微爲條約委員會顧問、另調派靳志爲條約委員會委員、（十九日專電）

交部再令 航業公會改組

〔南京〕交部以航商組織辦法、自公布後、各航業公會多未遵照改組、十九日通令各航政局、轉飭航業公會依法改組、（十九日中央社電）

直轄國府各機關 提起再訴願管轄問題

〔南京〕國府以對於直隸國府各機關、提起再訴願管轄問題、在現行制度上、尙有疑義、經文官處函請司法院解釋、業由統一解釋法令會議決、不服國府直轄各部會之決定、訴願法既無向何種機關提起再訴願之規定、而第二條各欵所定、再訴願之最高機關、又以主管院爲將就、現行法令尙無相當條文、足資解釋、（十九日專電）

海外黨部代表 先後北上遊歷

〔南京〕海外黨部代表因大會延期、乘間赴北方各地遊覽、第一批郭恨刼溫燮南等二十餘人、十八由京北上、第二批謝熹·李滙等十餘人、定二十赴平、（十九日專電）

海輪應守 緝盜護航章程規定

〔南京〕交部飭令招商局謂嘉禾輪被刼後、必係未遵照緝盜護航章程規定辦理、嗣後對各海輪、應嚴守該項規定、速謀補救、（十九日中央社電）

晉省限制外省火柴 實部轉咨晉省開禁

〔南京〕晉省府以該省所產火柴、供求適合、限制商民購用外省貨品、現全國火柴業聯合會、以有礙各廠銷路、呈實業部轉咨晉省開禁、實部已據情轉咨、（十九日專電）

經委會決組 西北合作聯合會

〔南京〕經委會決組西北合作聯合會、主辦之事業、包括棉產·土布·畜牧·皮革·毛織·鑿井·及農產儲押等之各信用合作、運銷合作與生產合作三種、信用合作包括農具·耕牛·種子·肥料·鑿井等信用貸欵、運銷合作包括棉花·皮革·毛織·土布等儲押運銷貸欵、生產合作包括棉產毛織畜牧作物等生產利用貸欵、各種貸欵利息、每月以一分爲標準、總機關設西安、實行區域、以縣爲單位、擬有西北合作事業計劃草案、及暫行辦法草案、西北合作事務所組織規程草案、（十九日專電）

蒙委會兩專員返京

〔南京〕蒙委會派赴察省內蒙一帶考察行政專員蒲劍鳴·白鳳兆·已考察完畢、十九晨由平返京、（十九日專電）

經委會擬設 汽車機械工程專校

〔南京〕經濟委員會公路處、擬設汽車機械工程專科學校、借中央工業實驗所餘屋爲校址、現籌備中、將招考學員、以高中畢業體格强壯者爲合格、額五十人、學期兩年、明年一月一日開課、畢業後分發蘇浙皖京滬五省市公路工作、（十九日專電）

海軍艦艇舉行會操

〔南京〕海部調集海籌等二十艦艇、齊集本京下關草鞋峽江面、舉行會操、並派練習艦隊司令王壽廷擔任指揮、十九晨已開始、（十九日專電）

財部咨粵省府 香港設關非事實

〔南京〕財政部咨粵省府、謂九龍設關、多年並非新創、至香港設關、更非事實、請轉西南政委會知照、（十九日專電）

平市府 自辦平古長途汽車

〔北平〕自戰區接收以後、平古交通、惟有日商阪田組片車往返行駛、不僅利權外溢、且辱國體、當局曾向日使館接洽、請予取締、由平市府自辦平古長途汽車公司、定下月一日開始通車、車共四輛、均係新式福特大機、（十九日專電）

〔天津〕今春日人在平津組織降田組長途汽車公司、備汽車五輛、行駛古北口馬蘭峪等地、往來運客裝貨、並未經我政府批准、頃經戰區淸理委員會交涉、以該汽車公司侵我主權、決備價購其車輛、歸我平市府經營、日對此已同意、（十九日）

北滿鼠疫近又猖獗

〔北平〕北滿鼠疫近又猖獗、農安一縣死者、截至本月十五日止、已達八百餘名、鄭家屯及通遼等地、死者亦衆、（十九日專電）

平漢特快車到平誤點

〔北平〕平漢特別快車應於昨晚七時到平、因於信陽附近發生匪警、致誤點十二時、今晨六時半方抵站、（十九日專電）

殷同招待駐津日領

〔天津〕殷同今午後返津、晚七時設宴北寗官舍、招待駐津日領川越茂、定二十晨三時赴平、（十九日專電）

〔北平〕殷同今日乘專車赴津、日內轉往灤東一帶視察、並接洽各項公務、（十九日專電）

津市黨政聯合紀念週

〔天津〕今早九時津市黨部市政府、舉行第十八次聯合紀念週、市長張廷諤出席、報告施政方針、謂整頓新市區計劃、已經召集財政·教育·工務各局長會商、已有整個辦法、用人行政、則抱大公無我主義、張定今午前拜會津英德等國領事、二十一日赴平謁黃郛、（十九日專電）

秦皇島英兵赴平換防

〔天津〕秦皇島英兵三百名、今晨過津赴平換防、該兵係新由國內開來、前駐華北皇后隊二十返國、（十九日專電）

劉佐周部開始檢閱

〔天津〕戰區淸理委員會派赴唐東檢閱保安隊之冀警務處長苗作新、十九已在唐山、偕第二戰區保安隊長趙雷、開始檢閱其部衆、二十一日卽赴灤縣檢閱劉佐周部、（十九日專電）

唐東女匪首就捕

〔天津〕唐東著名匪首馬白太太、名金玉、雙手能開盒子砲、爲匪數年、作案無數、殺人亦無算、每次作案架票、有健美之男子卽留充面首不放、十八日綁架唐山附近左家林村民谷士、以團隊追急、移至唐山市內風車房秘窯、傳訊索欵五千元、谷大聲呼號、爲路人所聞報警、經公安局大隊警察往捕、擒獲白太太及男匪王子洪等三名、一時人咸稱快、（十九日專電）

偽組織取消偽交部

〔天津〕長春外人傳出消息、關外所有鐵路、概已特許由南滿路社管理、偽組織以偽交通部無存在必要、決予取消、（十九日中央社電）

豫省府合署辦公情形

〔濟南〕省府科長李曉東等、赴豫考察合署辦公、今返濟談、豫正在試辦中、尙無成績、且感困難、（十九日專電）

堵築長垣決口計劃

〔開封〕堵築長垣九股路決口工程計劃、黃水會核定需洋十九萬餘元、中央允撥之十萬已匯汴、卽可興工、（十九日專電）

隴海路修改貨運附則

〔鄭州〕隴海路修改客貨運輸附則、凡商人將貨交鐵路負責運輸、可請求運費到付、如貨主自運、無論本路或聯運不得適用、（十九日中央社電）

張羣定下週入京

〔漢口〕張羣定下週赴京、出席五中全會、並請中央發賑救濟難民、（十九日專電）

艾迪今日離贛來滬

〔南昌〕艾迪十九日在新運總會、作第三次公開演講青年人之出路、省府委員龔學遂·程時煃·蕭純錦·均世聽講、各界聽衆尤爲踴躍、艾謂今日中國之青年、應有健强之思想、良好之道德、與宗教之信仰、演說時將此理詳加闡明、歷一小時半始畢、晚在葆靈女校、對慕道青年、仍講原題、熊式輝午在省府宴艾迪兄弟、艾對贛省新建設、極爲頌揚、尤以公民訓練、認爲世界各國均屬罕見、艾等一行定二十日晨早車離贛赴滬、轉甬講演、（十九日中央社電）

閩省府禁種鴉片

〔福州〕省政府今日下令禁止在省境內栽種罌粟、違者須處死刑、當局已印就此項禁令之傳單八十萬份、用飛機在本省西部南部散發、當局深信唯重刑始能禁止農民栽種罌粟、近年來農民紛紛改種罌粟、致民食維艱、故不得不以嚴峻方法禁絕之云、（十七日路透電）

福馬公路定購新車

〔福州〕福馬公路已通駛、建廳在滬定購新車多輛、運省行駛、蒲田玉泉州公路、定明年一月通車、（十九日中央社電）

閩保安團點驗放餉

〔厦門〕保安處點驗主任曾國光、十八日抵厦、日內赴漳、點驗十及十二保安團、並放餉、閩北閩南各保安團已點過、（十九日專電）

粵省教育會議閉幕

〔香港〕粵全省教育會議十九日閉幕、（十九日專電）

陳雪梅君之公子

蛔蟲竊取此兒胃口

直至嬰孩自己藥片驅出其蟲

孩提之患蛔蟲症者或貪食無厭或胃口惡劣然其症象雖有不同而嬰孩自己藥片除蟲之功一樣神效蛔蟲除則胃口復原身體壯健自屬易易矣緬甸瓦城二十九條街華容影相館陳雪梅君來書云「小兒患蛔蟲之症因而食慾不振消化不良身體衰弱常見報端載嬰孩自己藥片甚爲靈驗乃試投之果然蛔蟲悉除自後食慾復振消化良佳現已康强喜樂活潑天眞曷勝感謝」嬰孩自己藥片係由兒科專家處方製成善治小孩腹痛便秘痰厥傷風嘔吐發熱出牙痛苦以及其他胃腸疾病其所含原料担保純潔安全蓋其爲嬰孩特製之良藥也

嬰孩自己藥片各大藥房均有出售或向上海江西路四五一號韋廉士醫生藥局函購每瓶大洋七角六瓶三元五角郵力在內

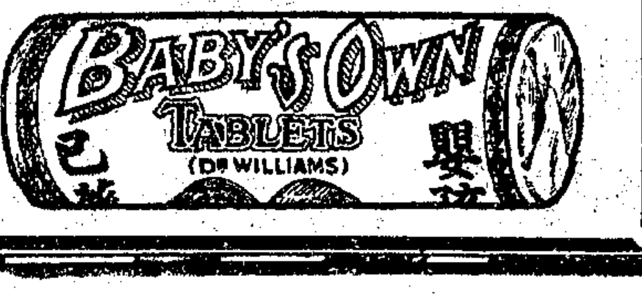

雙妹老牌 美莉霜

護膚 美容

各商埠市鎮廣洋貨店均有出售

雙妹老牌 如意膏

謹將治療列於左

四時感冒 頭刺頭痛 傷風鼻塞
精神困倦 風濕骨痛 風熱肚痛
風寒夜咳 中風中痰 保產安胎
霍亂吐瀉 新久瘧疾 風火牙痛
山嵐瘴毒 急慢驚風 化痰止咳
心翳氣痛 蛇犬咬傷 風痰鶴膝
提神醒腦 消食醒酒 腰骨痠痛
無名腫毒 皮膚痕癢 頭面瘡癬
散瘀止痛 癰疽痔瘡 跌打刀傷
辟穢濁氣 湯火所傷 止渴生津

其餘治症太多不能盡錄上列各症一經照法搽食百發百中收效如神

中國廣生行有限公司出品

海元輪過港駛廣州

【香港】招商局新輪海元號、十九日晨八時、由汕抵港、載貨二千七百餘噸、頭二等搭客多爲滬友聲旅行團團員、午三時招待港新聞界、下輪參觀、到六十餘人、六時開赴廣州、（十九日中央社電）

寗波槍決 重吸紅丸犯一名

【寗波】吸食紅丸犯章光明、貴縣人、因重吸紅丸、被第五區行政專員兼行營軍法官拘獲、依烈性毒品條例第五條判處死刑、十九下午二時、在江北岸永寗碼頭執行槍決、同時提出男女紅丸犯三十九名、遊街示衆、以儆效尤、甬埠吸食紅丸槍決者以章犯爲第一人、（十九日專電）

命令

國民政府十九日令　立法院立法委員谷正綱、另有任用、谷正綱應免本職、此令、又令、任命林柏生爲立法院立法委員、此令、又令、任命陳之碩爲審計部政務次長、此令、

遼東 義軍活動近訊

王鳳閣部奪獲軍用汽車八輛　大石橋一役擊傷日軍念餘名　敖錫三擊斃本溪指導官福島

瀋陽通信、遼寗東邊道各部義軍、鑒於日僞大軍舉行殲擊計劃、而各部義軍爲團結禦侮計、早抱誓死抵抗之決心、故最近迭予日僞軍以重創、茲彙誌各情如次、

王鳳閣部義軍游擊隊、於通化附近、奪得僞鐵路總局長途汽車六輛·及軍用汽車兩輛、擊斃僞護路警三名、日乘客二名、汽車焚燬、又山城鎮僞某義軍游擊隊於上月十八晚九時攻入、擊斃日雜貨商五反田保一名、獲食物多種、又活動於柳河縣之某部義軍游擊隊、於上月二十二日晚、聯合數隊約六十餘人、突向四道溝日軍販賣隊襲擊、斃日軍四名、輕重傷日軍十餘名、又日軍第一獨立守備隊司令官三毛所指揮之部隊、被義軍進擊、迭受重創、茲於奉天衛戍病院傷兵談話中、得悉祇大石橋一役、日軍守備隊長川村、率所部第一三兩中隊、先後被斃六名、負重傷二十一名、

義軍首領敖錫三、（即海蛟）近率直屬部隊百餘名、游擊於本溪縣境、活躍異常、本溪縣僞警察指導官日人吉井·福島、率警察隊一百二十名應戰、九月二十九日以後、於本溪湖東三架嶺地方相遇、開火三小時、敖部撤退至二加嶺、三十日、又激戰一小時、義軍繞道退走、是役、僞指導官日人福島被擊斃、僞警死二名、傷三名、傷者均由溪城路送入本溪縣滿鐵醫院調治、（東北社）

雲德兩王 代表抵平南下

閻錫山亦將來平轉往京謁

北平通訊、蒙政會雲德兩王代表補英達賴·陳紹武、十六晚七時、由百靈廟經平綏綫抵平、陳氏下榻西城庫資胡同、補英達賴則寓嵩祝寺章嘉行轅、蒙政會駐平代表包悅卿、十七日午偕兩氏訪晤軍分會委員蕭振瀛、蕭氏當午在兵馬司私寓設宴招待、並邀察省民政廳長秦德純作陪、據陳紹武談稱、預定在平留一二日、即行入京、向蒙藏委員會及中央報告蒙政會近況、如蔣委員長短期間不入京、則赴贛謁晤、答謝宣慰盛意、蕭委員因事忙、或先返京、不同行南下云、

太原綏靖主任閻錫山、對於蒙事、頗爲關心、前曾向人表示、內蒙須絕對與中央親善、始可謂內蒙無問題、閻氏前在并晤蔣委員長時、曾應蔣邀、允赴京謁一行、與中央要人相晤、並視察匪患撤平後之贛省建設、閻氏已決定本月底來平、稍事遊覽、下月初旬入京、山西主席徐永昌、已定短期內先行來平、代閻佈置一切、東四七條閻邸、現已完全修飾竣事、內部房舍大加刷新、（十七日）

國際商業電訊

—十一月十九日路透社特約商情電—

金價

▲倫敦金價　今日金價爲一百三十九先令七便士半、漲一便士半、

▲倫敦大條　今日銀價跌二五、現貨爲二十四便士三一二五、期貨爲二十四便士四三七五、交易平平、中國售出、而投機家則於價跌時購進、收盤市況穩定、

▲孟買大條　今日銀市趨低、收盤時跌落尤甚、現貨價爲六十六羅比六安那、比上次價格低八安那、

▲芒特里大條　芒特里銀市、初跌落八十五磅音、後回起半數、

匯兌

▲英美　今晨倫敦匯市、因上週有美國以鉅欵貸與比國之說、致金幣漲起、而英鎊價格略低、英美匯兌開盤價、爲四元九角八分七五、較星期六日美英匯價收盤低二五、午前起落微而參差、價趨低落、最近價格爲四元九角八分三一二五、較開盤低四三七五、

▲英法　開盤爲七五佛郎七一、較星期六低七磅音、午後二時又跌十二磅音、而爲七五佛郎五九、

▲美英　紐約外匯市場、今日美英匯兌開盤價爲四元九角八分二五、比星期六日低七五、午前續跌二二五、

棉絲麥

▲美棉　紐約棉市、開盤高一二磅音、而交易極爲清淡、業信現貨價局打開時、市價定必上漲、

▲美麥　國外麥市穩定、尤以利物浦爲甚、故此間價格開盤平穩、無甚變更、氣候較佳、惟西南麥區依然乾亢、

▲美絲　絲市開盤低半分、

▲印棉　孟買棉市、今日因經紀商與若干投機家買進而漲、繼因日商賣出而跌、期貨收盤價爲二百十四羅比七五、比星期六日低七五、

▲英麥　利物浦麥市、頗呈穩象、午後一時十二月期價爲四先令八便士八七五、與前價同、

▲英棉　利物浦棉市、今晨略形沉寂、午後一時一月期價爲六·六○、跌二磅音、

橡皮

▲倫敦　今晨市況平靜、午時一月三月期成交價格、爲六便士二五、較星期六市價低○六二五、

▲紐約　今日市況因國外市情疲弱、故開盤鬆動、跌落約三十磅音、後稍回起漲十磅音、

證券

▲紐約　證券開盤前、有利於市況之因素、爲㈠揚司墩區本週鋼廠工作、估計佔生產力百分之三十五、㈡工商業現皆形起色、而實業界復有對於政府復興程序予以較積極的合作之決心、故證券市況現有堅強氣象、再證券市場之脚地、衆認爲現已堅穩、而不利於市況之因素、則爲公用股票壓力未息、而美國電話電報公司又有於星期三日開會時將減發股息之謠言、今晨證券開盤時、活動而穩、各種證券大都微漲、有人以美國電話一千股照星期六日收盤價格售出、商人現密切注意於公用股票、同時衆認證券已升少許起色、茲將紐約證券市價列左、

	七日收盤	今日開盤	十時四十分
美國冶金	三六·三七五	——	——
阿朋汽車	三五·五〇〇	——	——
紐約煤氣	二三·三七五	二三·六二五	二三·一二五
杜邦顏料	九六·二五〇	——	九七·二五〇
電廠股票	八·一二五	七·三七五	七·五〇〇
通用汽車	三〇·六二五	三〇·五〇〇	三一·一二五
國際電話電報	八·七五〇	——	八·八七五
脅和電影	三二·五〇〇	——	三三·六二五
孟高華百貨	二九·六二五	——	三〇·一二五
國民蒸汽廠	二四·〇〇〇	——	二四·一二五
紐約中央鐵路	二一·一二五	——	二一·三七五
紐遜乳油	四三·八七五	——	四三·七五〇
美國鋼鐵	三五·〇〇〇	——	三五·七五〇

▲紐約物品市價

	七日收盤	今日開盤	十時十分	十時廿分	十時卅分	十時四十分
十二月期棉花	一二·三九	……	一二·三九	一二·三三	一二·三三	一二·三四
三月期棉花	一二·六八	……	一二·四〇	一二·四一	一二·四五	一二·四一
十二月芒特里銀市	五四·〇〇	……	……	五三·四〇	五三·四〇	五三·六〇
三月期芒特里銀市	五五·〇五	……	……	五四·三〇	五四·三〇	五四·五〇
十二月期橡皮	一三·九一	……	……	一三·六五	一三·六五	一三·七三
三月期橡皮	一五·三〇	……	……	一四·九七	一五·〇八	一五·〇五
十二月期芝加哥小麥	一〇一·一二五	一〇〇·八七五	……	……	……	……
五月期芝加哥小麥	九九·五〇	九九·五〇	……	……	……	……
五月期溫尼佩小麥	八二·六二五	八二·六二五	……	……	……	……
五月期芝加哥雜糧	……	……	……	……	……	……
十二月期紐約絲價	一·二〇	……	……	……	……	一·一九五

西北視察記

本報特派記者　廣雅

敦煌月牙泉與千佛洞

敦煌多古蹟、最著名者有二、一曰月牙泉、是天然的、一曰千佛洞、是人工的、皆各充分顯示其名勝特點、殊有一述之價值、月牙泉、即古渥洼池、漢武帝元鼎四年秋、天馬出渥洼水中、武帝得之、作天馬之歌、即此、先是有山自安西來、多青黑石、伸入敦境、化爲白沙嶺、質色驀截然不同、而山脈仍屬一貫、沙嶺行至城南、約十里處、支脈相錯、成一幽谷、隨口繞入、有泉一望滑碧、窈然以深、周約一里、依山作月眉形、故名月牙泉、

千佛洞佛像之一部份

泉味甘美、中產鐵背魚、七星草、服之可長壽、泉深傳有四十丈、嘗游泳其中、覺其浮力較弱、中心碧綠清幽、瞰不見底、頓疑身若憑虛、爲之一驚、葦草圍繞邊際、「蒼勁稀疎、別具風緻、牙泉之背、爲一淺草坪、三四丈外、沙山壁立、高三十餘丈、危峭逾於山石、嶺背如刀刃、人登之、隨足頹落、經宿風吹、輒復還如舊、坐而順下、作轟轟響、有時雖在晴天、亦自然發出殷殷之雷聲、故有「鳴沙」之稱、擲沙檢視、明分五彩、亘古沙不塡泉、泉不涸竭、此皆泉之神秘、輒令常人百思莫解、月泉之裏、地勢稍高、榆楊沙棗、蔚然成林、中建鳴山寺·三聖宮·藥王廟·等寺、高閣凌霄、曲廊入勝、但占地不多、因後又有高嶺之限制也、俛瞰四周沙隴、相契相套、又另是一月眉樣、因亦有月牙山之稱、有台曰「第一泉」、正當泉裏中心、足供遊憩、由台北覩、始爲月泉裏緣之蘆葦、繼爲月泉中段、汪然碧波、若動若靜、四周景物、倒影千變、再遠即爲草坪、爲壁立之鳴沙山、左右顧盼、即月牙之兩角、深包抄於後、倘不移步數十丈、即難目窮其極、遊人至是、每詩興大發、遍題所感於台壁、額有「月泉一色」、「別有天地」、聯有「泉通星宿海、嶺接火炎山」、詩有「敦煌城南衆峯峙、蹊徑別開林壑美、積沙成嶺勢突兀、萬古風吹沙不起」、歌有「……沙聲一鳴四大空、衆山皆響歌大風、響聲不知何處是、人間恍惚廣寒宮……」、

千佛洞、亦名雷音寺、在城東南四十里、不知建自何時、惟有斷碑、云爲唐代重修、疏岩鑿石、成洞千百、佛龕層叠、廟貌壯麗、頗似大同雲岡之作品、然亦有其異點在、㈠兩地岩層、雖同爲水成岩、但雲岡乃細沙所凝、此爲大如豌豆之粗砂所成、前者色黃、後者色青、㈡此處塑佛、什九爲女像、尤其多數侍者、體態嬌嬈、裸露上身、細腰修腿、富有西洋彫刻美人之姿式、㈢間有黑像、想係塑黑種人之修佛者、㈣佛窟雖多至千百、但佛像大部雷同、㈤雲岡佛像、無論大小、概就原岩鑿之、此處大佛泥塑、小佛彩畫、殊異雲岡、但極工緻、且由上述㈡㈢兩點、可證此處之佛像、已顯然帶有中西合璧之色彩、此皆雲岡佛洞之所無、

千佛洞、萃鑿一崖之剖面、高分四五層、傳各層洞外、昔有樓閣聯貫、今已全毀、惟一二層、可得遊覽、當見兩大洞、塑佛高十丈、且爲坐像、中一洞、現正重修九層大殿、（如插影）閻已用資五萬元、另有一右側橫臥之大佛、長亦七八丈、其後·排立丘尼丘僧七十二、狀如生人、惟丘尼體態高健、頗似西女、且有二三番裝者、其餘中小洞、大可二三立方丈不等、洞龕正中之坐佛、多屈右臂、擧掌胸前、左手·則撫於所盤之左膝、頗有莊嚴肅穆之氣象、旁配侍者、各三四位、立坐倚斜、姿式活潑、撚花捧瓶、表情各異、（如插影）旁侍女像之裝飾、類爲肩上圍一項圈、作金色、中繫數金花、分垂兩肩及前後胸、手腕手臂、各套滿嵌寶玉之金鐲兩雙、另用五彩飄帶、自右肩斜披下、而打結於左脅、兩乳一臍、有被飄帶所掩者、有完全裸露者、腰下垂裙、長及脚背、赤足玉趾、脈脈欲動、

三千年前、佛教東漸、敦煌首當其衝、一時文物燦爛、在中西文化溝通史上、當占重要之一頁、清季外人司坦因及伯希和等、即在敦煌千佛洞、因雨陷落之石窖中、「發現古西夏圖籍、手寫漢番佛經、及唐咸通九年、中國本部王玠印施之金剛經等、皆被擇尤竊去、誠稀世之珍也、民國十年、有白俄數百人、得楊增新（時任新省督軍）介紹、來此避難、又於最高層之窟中、見一女子趺坐、以異金玉爲裝飾、華貴一如佛像、白俄一一竊去其寶物、女屍即頹然而散、視如灰土、嘗讀「二莫高窟碑」、記青海王后公主捐金修寺事、想此華貴女屍、或即此甚古代貴族婦女之修佛者也、各洞精彩之壁畫、歷久而色不變、亦多被外人偸拓而去、所幸特盡全國像形圖之一洞、尚屬完璧、當時某外人「復賄白俄十萬金、囑設法竊之、事爲敦煌人士所悉、極力保護、始得無恙、如此佛洞古物、工偉效著、創時雖係勞民傷財、但既經古人創造成功、在某種意義上、後人却有保管之價值焉、

千佛洞東南、隔岸數里、三峯聳峙、危然欲墜、是即「舜流四凶、徙之三危」之山也、「三危山·昔誌高巔積雪、四時不消、近代想因氣候變遷、僅冬日見雪矣、又城西一百四十里、爲漢龍勒縣地、後改置壽昌縣、「再西六里、即古詩西出無故人之陽關、今均葬於荒沙中、壽昌已掘獲漢磚而認定、惟陽關尚不知究在何處、楊縣長擬於秋涼時、前往挖尋、如成事實、諒必有有價值之古物發現、

記者由敦返安、適值哈密纏頭商人、名「阿薩」者、將驅駝隊、返新經商、承遠岑君介紹、決於明日、相偕西進、邊疆絕塞、郵電鮮通、將來觀感如何、恐須於東返後、始獲與讀者再見也、（十月四日）

千佛洞九層佛殿之外觀

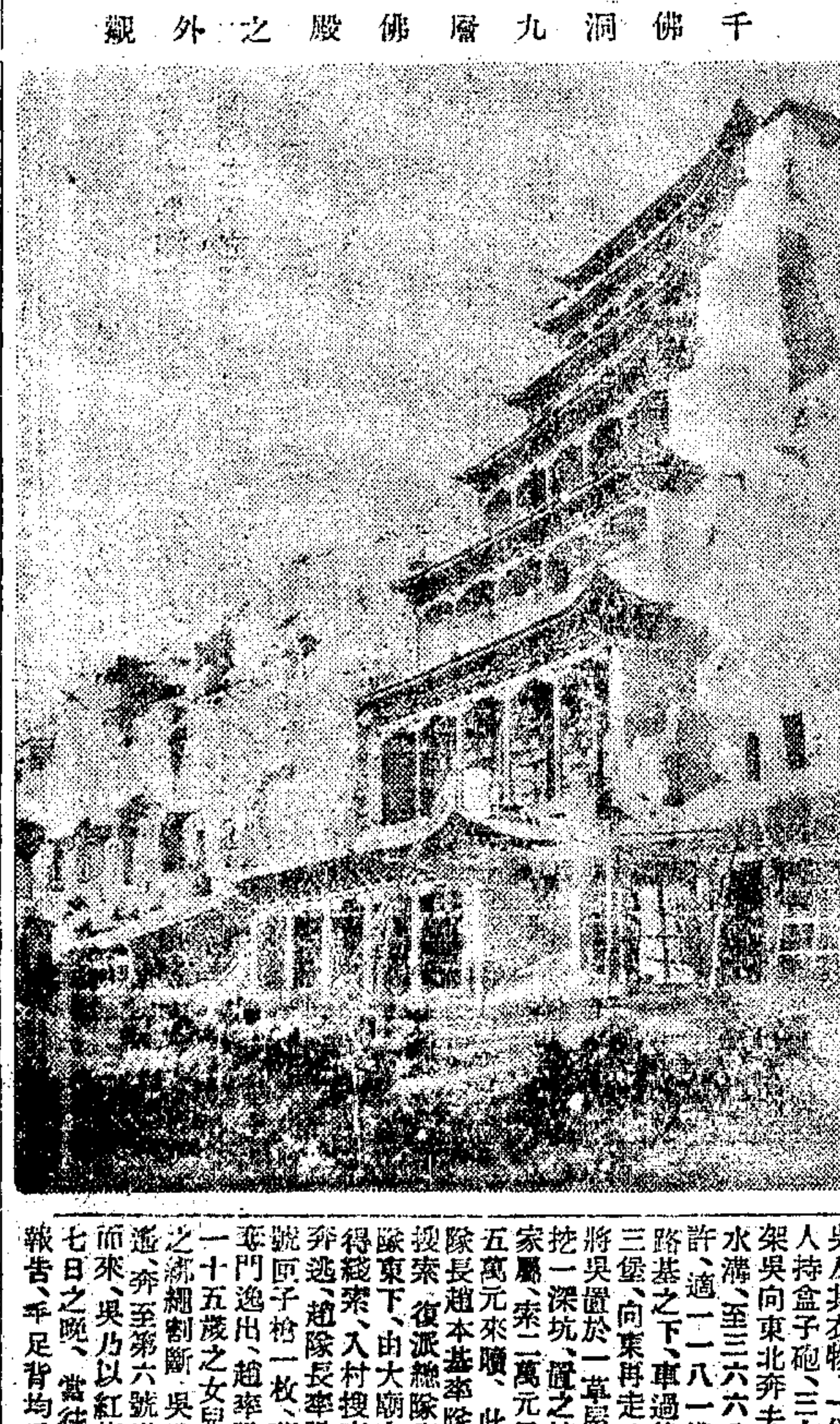

隴海路 大湖站被匪刼

大湖爲徐東第一站　站長被架幸獲脫險

徐州通信、隴海東段路綫、每多經過荒僻之地、管理保護、甑感難周、近年以來、匪患大致敉平、行車至爲安全、不料該路大湖站、距城十八華里、爲徐東第一站、第二站爲大廟、第三站爲大許家、而大廟與大許家之間、距離頗遠、中間有已廢之黃集車站、有匪徒潛蹤於此、十五日、匪探悉隴海路開支、乃聚往大湖站行刦、計僅匪徒五人、於夜十二時闖入站內、直進票房、當將吳站長抓住、詢問開支、吳答以本站開支、已經發付、本人開支、須候徐站轉開、站中無欵存儲、匪不信、將鐵櫃打開、只有存洋十餘元、乃將吳及其衣物、一併架走、匪徒皆持槍械、計有兩人持盒子砲、三人持手槍、鳴放示威、出站而後、架吳向東北奔去、經過大廟車站後東頭、越過水溝、（至三六六公里地方、已爲十六日晨之四時許、適一一八一機車、自東開來、匪即令吳伏匪路基之下、車過後、匪將吳之兩眼蒙住、稍已到三堡、向東再走、至黃集廢站東北之卷上莊、乃將吳置於一草屋中、幷紮縛其雙手兩足、在床下挖一深坑、置之坑內、稍與飲食、旋令吳致函其家屬、索一萬元見面禮、幷致函隴海路局、索十五萬元來贖、此時銅山縣政府已調保衛第六中隊長趙本基率隊東下、赴大許家下車、折而向西搜索、復派總隊副張雅軒、率第一中隊及騎砲分隊東下、由大廟向東搜索、雙方對搜、在黃集覓得綫索、入村搜索、匪徒五人、三人在外、即行奔逃、趙隊長率隊追捕、擒匪徐安貴一名、獲二號匣子槍一枚、茅屋內尚有二匪、聞門外槍聲、奪門逃出、趙率隊狙擊、是時吳在室內床下、有一十五歲之女兒、哭而入室、命吳奔逃、遂將吳之綑綁割斷、吳乃逃出、見此處距路綫僅半里之遙、奔至第六號道棚房、見第七十一次車方由東而來、吳乃以紅旗止車、登車來徐、抵徐已爲十七日之晚、當往總段長董耀堂分段長李玉霽處報告、手足背均受有傷痕、刻在調養之中、總段已電告鄒局、飭保衛隊已將擒匪解城、部隊搜索完畢、即可返城、東段行車、仍然如常、所餘三數小匪、業已遠颺矣、（十八日）

松江　縣府議定徵租成色

本縣各鄉農田、早經收穫、各業佃徵租之期將屆、縣政府爰循舊案、召集各區長各區業佃代表、及各機關於十九日下午一時、在縣政府議事室、開會討論、本屆冬租徵收成色問題、以爲徵租標準、黨部亦派代表出席、綜核各鄉收穫情形、僉以本年夏季、雖一度乾旱、幸於結穗時、迭沛甘霖、收成尚稱起色、當經議決、徵租成色、決定七七、即每一石實徵米七斗七升、沛南沛北同一辦理、但業主如額外徵收、決從嚴取締、如顆粒無收者報經業主查明屬實者免徵、

南滙　嫁妝豐盛被盜覬覦

第一區四灶行鎮西首火燒橋地方業戶張壽蓮、生有三子、長子芝祥與幼子三官同宅居住、近因三官娶妻、妝奩頗豐、致被盜匪覬覦、昨晚一時左右、忽有盜船八隻、匪徒三十餘人、從南水道而來、即上岸打破三官家門、分入各房、將三家男婦並將芝祥猛毆、逼說藏銀之處、繼又打毀櫥箱、搜刦銀洋衣飾布疋等物、約歷一小時、始呼嘯一聲、携贓下船、向金家灣方面逸去、三家損失約值千餘元、

蘇州　查獲大批無照烟民

吳縣禁烟會、辦理烟民登記領照、業已完竣、各土膏行店、及售吸所亦已一律開始營業、省禁烟會特派調查員五人、於十八日來蘇、秘密調查無照吸烟、即於當晚會同縣禁烟會派員率警、分四組出發、前往各售吸所調查有無無照烟民在售吸所吸烟、經二小時之努力、結果在城廂內外、查獲是項烟民、（計一分局二十二名、二分局十五名、三分局十三名、北局五十三名、並查出有照無人、及空白執照多張、一併於十九日上午、解送縣禁烟會辦理、對於售吸所容納無照烟民吸烟、決將負責人送省、以軍法辦理、對於無照吸烟烟民、將分別輕重、由縣禁烟會辦理、

無錫　王正廷等蒞錫游宜

宜興庚桑善卷兩洞、奇偉幽邃、名著全國、近由該邑紳士儲南强氏建築公路、已於本月十一日舉行通車典禮、各地人士、前往游覽者、絡繹不絕、而國府委員王正廷、前交通總長高恩洪、前浙省長屈文六、前駐瑞士公使名律師吳凱聲、浙省烟酒稅總局長趙錫恩、前外交次長樊光、軍委會參議張銘、前工商部長吳任之、太古洋行總理楊枝、商界聞人黃瑞生、暨家屬隨從等一行二十餘人、由滬乘京滬特快車、於前（十八）日上午十一時許、聯袂蒞錫、分寓鐵路飯店休息、下午分乘汽車赴無錫小箕山黿頭渚等處游覽、昨（十九）日上午、復赴宜興游覽庚桑善卷兩洞之古蹟風景、並視察錫宜公路、又國府立法委員黃右昌氏、挈其長次兩公子及女公子、亦於前日由京蒞錫、寓新世界旅社五十一號、昨亦赴宜游覽該兩名洞、記者訪黃氏於旅邸、據談關於刑法第二三九條、有夫之婦與人通姦、處一年以下徒刑、此事已由中政會議決定、依照男女平等原則、交立法院復議、俟該項議決案交到後、即當付刑法審查委員會審議修正、然後提交立法大會復議、本人意見、通姦一事、乃私人道德問題、欲求男女平等、應致力於政治方面云云、

絲市活躍絲廠復業

年來吾國蠶絲事業之失敗、達於極點、以致本邑各絲廠、紛紛倒閉、入秋以來、華絲在海外市場、稍見活躍、價格亦逐步上升、據悉法國里昂絲市「因春季絲織品綢廠開始織造、均競進春綢原料、絲織廠亦已發動購進、故本邑絲廠、亦逐漸恢復開車、目下已有永泰一廠、二廠、新絲廠、新綸絲所、玉祁製絲所、鼎昌·振藝·乾甡·民豐等二十七廠開車、頓呈蓬勃氣象、

阻撓地價申報解省嚴辦

無錫城市地價申報、前經地方各公團暨各紳耆、以民力凋疲、萬難再增地稅負擔、迭次電呈國省呼籲、請求緩辦、旋奉省府核准、地稅暫緩開徵、惟地價申報、爲整理土地實施工作、仍應切實辦理、刻正由縣督促進行、限期完成、乃最近有署名華藝三·王鑑如·侯紹先·蔡蔭階·胡汀鷺·薛遂弁·顧純吾·王吉士等一千五百七十四人在申新聞報、登載廣告、聲明反對、省府陳主席閱報後、以爲嚴怒、特電縣長、以若輩造謠生事、希圖挑撥、實屬妨害治安、飭即查明主動分子、嚴拿解省、以憑究辦、嚴縣長奉電、立即分飭調查、而華藝三等九人於見報後、早已具函縣府、聲明對於地價申報、並無成見、報紙所登廣告、事前並無聞知云、縣府以華等均爲地方正紳、此舉顯係少數人從中播弄、特令公安局切實嚴查、俾便究辦、並懸賞緝拿造謠生事、散發反動傳單之人、並聞省府前日曾密派特務員到錫偵查、初寓新世界旅社、繼又移寓他處、行踪極秘、已分向各方調查、業已得有綫索、聞昨載此項廣告、共集貲千元、（係某某墊付）由王某起稿、至市上傳單、則與孫某有關、現省派之特務員、已返省覆命、

常熟　六區飢民圍車刼米

第六區飢民、前因要求發給麥種、及減輕租賣、（會集數千人、發生騷動、幸經該區長胡綱、設法調處、始得解決、茲又於十八日午後、發生搶刦食米、爰有老吳市米販、至太倉鹿河鎮糴米、分裝五車、裝歸常售、不意行經長壽廟附近、突有飢民數百人、蜂擁上前、將米車包圍、將首先一車全行刦去、迨後經米販婉言苦勸、並每石發給銅元五枚、其餘四車、始得無恙、聞該飢民爲六區吳牌鄉、長壽鄉一帶者、地臨大江、民風向極頑悍、有野八團之名稱云、

電氣廠添放鄉綫

本邑電氣廠、開辦已有二十年、現因鑒於各鄉須用電氣頗多、擬擴充鄉綫、以便鄉間廠家或農工所需、原有梅李電廠、因連年虧耗、機器亦僅直流電、又爲不敷應求、致燈光暗淡、現已與常熟電廠訂立合同、由電廠接辦、並添放路綫至滸浦·支塘與市一帶、預計明年春間完成、至西路鄉綫、現已接至大義橋、沿途均可供用云、

常州　武宜路實行通車

武宜（武進至宜興）路漕橋段築路工程早經完成、由地方人士組織長途汽車公司辦理一切行車事宜、該公司定於今日（二十日）舉行通車典禮、先期已柬邀各界前往觀禮、茲經調查、該公司租定中山門新建大厦爲總站、由總站起、經過西門·南門·湖塘橋·鳴凰·南夏墅·前黃·運村而達漕橋·共設九站、一切票價等章則均已訂定、

南通　剿匪期中漁船禁下海

通屬沿海一帶、海匪猖獗、惟匪船船大、不便靠岸、往往架封出海漁船·勒迫通報消息、輸送柴米食用等物、十八日縣府布告、爲防止海匪利用漁船、在剿匪期內、所有漁船、一槪暫時不准下海、

海門　股匪行刦傷人

二匯新鎭東北黃子敬、曾任第二區行政局長、及海門中學校長等職、家境富裕、致被盜匪覬覦、前日午夜、突來股匪三十餘人、口操土音、各執盒槍、破門入室、恣意搜刦、因迫交銀洋不遂、將黃之老母痛毆成傷、歷一時許、始呼嘯而去、事後檢點、損失現洋飾物衣服等、約三百餘元、

汽車撞斃老嫗

三匯青龍港楊正範汽車、於前日（十六日）上午、載客至二甲鎭、行經長興鎭北、因駕駛不愼、行路之六十歲婦人林徐氏撞倒、前輪由左腿輾過、頓時慘呼一聲、氣絕身死、當由公安分駐所、將汽車扣留、車夫楊正範、解送縣府訊辦、昨日（十七日）經陳承審前往檢驗後、諭令家屬收殮、

嘉善　陶莊發生巨綁案

陶莊鎭泥蝴蝶濱農民張老火、家道殷富、被湖匪垂涎、前日突到匪徒十餘人、佩有快槍、破門入內、翻箱倒篋、搜刦殆遍、並將張女小美、（三歲稚子、及乳娘一名、一並綁架而去、本縣保衛團總團部得訊、即派隊會同警察大隊、出發汾湖方面兜拿、

靖江　三輪車翻身乘客碾死

昨晚利靖長途汽車公司、有汽車一輛、由丁宗禮司機、在江靖路上行駛、抵高橋地方、適有季榮慶駕三輪車一架、載客陳高氏、迎面而來、因路綫錯誤、急行避讓汽車、將車輪開至路旁灰泥堆上、車身傾側、陳高氏由車上跌入汽車之後盤下、即遭碾斃、後經報縣相驗、除飭丁備棺收殮外、並將季榮慶及丁宗禮帶縣收押、聽候偵查訊辦、

湖州　曉市船在午源渡遭刦

本城開駛曉市之金記夜班航船、於十六日下午四時許、由曉開湖、途經下源渡地方、已在深夜、距該處岸上有口操豫音之匪十餘人、手持槍械、喊令停船、船夥等見勢不佳、遂即靠船、匪等登舟、所有乘客之銀錢貨物、均被搜刦一空、其中有安吉信客陳志成、向與安吉各商店帶運貨物爲業、是日亦乘該船來湖、帶有洋一百二十餘元、小洋十角、悉數被刦、於昨日下午該夜船抵湖、由金記班船主及陳志成等、呈報軍警機關請求追緝、

蕭山　西興發生謀殺親夫案

蕭山西興鎭、有居民王妙珍之妻許氏、向有外遇、近又與鄰人脚夫來炳毛相姘識、暗度陳倉、已非一日、不料於十四日妙珍自外歸來、忽見姦夫來炳毛與其妻同睡、妙珍乃悶悶不樂、其妻恐被夫懷恨、遂於是夜心生一計、與姦夫串通、即將夫灌醉、雙手鎖住咽喉、即大吐鮮血、（又下部陰囊挖破、旋即斃命、十五日由其夫弟王寶珍聞知、即赴近報告公安局、由公安局據報後、以事關命案、轉報縣法院、當由鄭檢官親自詣驗相驗、驗得屍體確係生前被人謀斃、即將姦夫淫婦一併帶縣拘押嚴訊、

合肥　萬國儲蓄會之反對聲

合肥萬國儲蓄會儲戶、計三千餘人、該分會營業、頗稱發達、自各省儲戶、發起停止繳欵、追還會本運動之消息到肥後、合肥分會營業、（已一落千丈、現儲戶陳華然、夏寶東、沙仲衡等、已發起停繳進本組織、並請黨政機關備案、一俟邀准、即行設處辦公、

四馬路　中西大藥房

四十八年之不朽良藥　痰敵

痰生於肺部而凝於肺管輕則患傷風咳嗽重則成哮喘肺癆一人不治一家傳染避免之法速服痰敵

痰敵主治　老積頑痰　新久乾嗆　哮喘氣急　傷風咳嗽　倒嗓咯血　喉瘖失音　痰火癰瘻　肺癆肺癰

（片）大瓶二元　小瓶一元　（露）每瓶一元五角

含幾怪　含幾怪

療肺補身　莫妙於服

維他命麥精魚肝油　大瓶二元七角半　小瓶一元五角

九星乳白魚肝油　大瓶二元七角半　小瓶一元七角半

保留你底青春，助長你底嫵媚，用遍了幾千種化妝品，惟 雅霜 有此實效。

大陸藥房出品　上海五馬路棋盤街

全國大藥房及廣洋貨號各有出售

大贈品三星期

購本牌貨一元以上贈送一件　二元以上贈送二件　五元以上贈送四件　購外牌貨二元以上贈送一件　五元以上贈送二件　恕不類推

偉達飯店

本飯店設備華麗裝璜富麗顏色浴間名貴西菜地稱獨步茲為論日旅客特訂優待辦法 房金低廉 服務週到 專為旅客敬備中菜各界仕女如蒙賜顧無任歡迎 論月者房金連浴間自一百念元起大菜每客洋二元半（小賬不收） 霞飛路九九三號 電話七四四七七號

中國日日新聞總社招考練習外勤啓事

（名額）六名（學力）取得高中以上學籍或同等學力者（年齡）二十歲以上三十五歲以下（報名日期及手續）（一）自本月二十日起至十二月五日止為報名日期（二）除填明上列各項外附繳畢業文憑或證明書及本人最近半身照片二張（三）檢驗體格及考試日期臨時通知（四）函寄法租界霞飛路霞飛坊六十一號本社（附則）（一）錄取後分發京滬兩社工作（二）簡章函索即寄惟須附郵票四分

中國瘋病醫院

本院創辦廿餘年信譽昭著除年由各省來院已經治愈除根者不知萬計專治各種瘋濕筋骨痠痛 四肢麻木偏正頭痛口眼歪斜中風半肢瘋楊梅瘋肝瘋瀝瘋龜背瘋鶴膝瘋軟脚瘋痛瘋新久瘋癱 一切重大瘋症均用澈底治療迅速根治 上海虹口東有恒路小菜場旁大洋房電話五〇四六九

中國瘋病醫院附設 上海瘋人院

專治精神錯亂文痴武瘋神經衰弱心蕩失眠 特種療法見效神速設備完美花園廣大住院 費廉索章附郵五分……院址 虹口東有恒路小菜場旁 中國瘋病醫院總院

上海雲南路 天蟾舞台南首 太利元票號廣告

預約代售紹興著名土產 ●越雞●水磨年糕

本號經售獎券，選中大獎，信譽之著，馳名中外，第八期航空券開獎後，又中二四五獎，均由本號函購部及南京路日昇樓東首（太利元分號）門莊，分條售出，獎金已十足兌付，第九期航券，早已發售，備足券額，任客選購，得主務希捷足先登，（外埠函購，附郵一角三分）[illegible]

雲南路五一六三 南京路五二六三

●電話九一一二四九●

太利元總號分號經理陳耀南啓

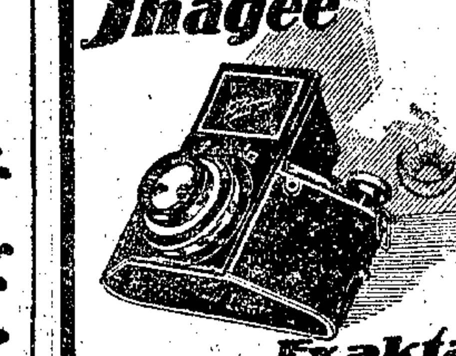

代價最低 構造最精之反光小鏡箱 『愛克山泰』

欲知式樣及價格請至下列三處：
廣東路十七號百部洋行照相部
霞飛路九三九號法昌照相材料公司
南京路三七五號冠龍照相館材料部

子女之冬令保障品

克寧乳粉 無異鮮(乳) 不需沸煮 飲之安全

克寧乳粉，為子女之冬令保障品。蓋其乳酪充分。補質極富。為子女發育所必需。而於東方之兒童為尤要。克寧乳粉。最為精潔。因其裝罐密封。未經人手接觸。無需沸煮。飲之安全。兒童咸愛飲之。

＝「瓜特」克寧乳粉 廉於A字鮮牛奶＝
＝請即日起用克寧 以保障子女健康＝

上海南京路廿二號 美商吉時洋行總批發

各食品店 各大藥房 均有出售

樣品贈券

本上郵票二角請即惠寄克寧乳粉一樣罐為荷此上 上海郵箱五〇四號 吉時洋行克寧樣品部

姓名

地址

克寧乳粉 美國出品（十二號）

送遺精早洩古方

治遺精早洩神經衰弱靈驗驚人十年來治愈病家近萬人凡會服各藥無效照方配服莫不服後立愈各界欲索向上海英租界福州路同孚路東念弄新郵十三號雲南徐仁壽堂函索

廣東種德園精製 烏雞白鳳丸 上海河南路四馬路

本市新聞

尼副總統昨晨到滬

據談中尼兩國邦交甚篤 今午拜會市長不再晉京

新聲社云、尼加拉瓜國副總統愛斯比諾薩博士、此次赴日本出席十五屆紅十字會代表大會、事畢來華遊歷、已於昨晨十時許抵滬、定今午拜會吳市長、原擬後日入京、拜會林主席及外交當局、但現已中止矣、愛氏到滬後、發表談話、謂中尼交誼極篤、華僑在尼者、亦極勤奮、茲分誌各情於後、

昨晨到滬 愛氏由神戶乘日本郵船公司輪船香取丸來華、已於昨晨十時許抵滬、船泊楊樹浦匯山碼頭、上海市長吳鐵城代表秘書耿嘉基・外交部駐滬辦事處代表李榮耀・以及尼加拉瓜國名譽領事卡脫永凱爾氏等、均往碼頭歡迎、十時半、由匯山碼頭上岸、下榻於靜安寺路國際飯店、

昨晚宴客 愛氏到滬後、即於當晚七時、在國際飯店內、應尼加拉瓜協會之公宴、到賓主五六十人、由該會戴威斯氏主席、至晚十時許始散、聞該會全體會員、均為美國駐滬海軍陸戰隊之兵士與官佐、愛氏於席次、並向該協會舉行授旗禮云、

昨今拜會 愛氏到滬後、略事休息、即於上午十一時半至楓林橋外交部駐滬辦事處、拜會處長余銘氏、晤談約二十分鐘即辭出、准今午十一時許、偕該國名譽領事卡脫永凱爾氏、前往市府、拜會市長吳鐵城氏、然後並擬參觀市政府新廈以及江灣等地、

原擬晉京 據愛氏臨時約請任其秘書之諸爾遜君談、副座擬在滬逗留一二日、准星期四（即後日）偕名譽領事同乘京滬夜快車離滬入京、拜會國府主席林森、及外交當局、在京擬逗留一二日、准星期日離京北上赴平、預定十二月一日回滬、四日乘輪經歐回國、

變更行程 新新社云、愛氏原擬在滬稍作勾留、定期晉京、拜會我外交當局、並赴平津一帶遊覽、茲聞愛氏以離尼已久、不克留華遊覽、故已變更行程、中止入京、擬於日內、即行離滬歸國、對於我國汪兼外長邀請之意、頗表感謝、幷悉本市吳市長於昨晚七時設宴、為斯氏洗塵云、

中尼友誼 新聲社記者於愛氏到滬後、曾經訪之於國際飯店一千一百零一號寓次、愛氏因旅途勞頓、派其代表接見、據談、中尼兩國國交、雖現下雙方尚無使節之派遣、但兩國之邦交、友誼極篤、華僑在尼者、計有百餘人、大多數為廣東籍、均頗勤奮和睦、尼國僑民在滬者甚少、除美陸戰隊中隨軍來華者外、僅不過名譽領事一人、至中尼條約之訂定、將來有此可能、此事渠不能有何官方之發表也、末謂、愛氏為尼國著名志士、現年五十有八歲、能操英德比等國語言、此來完全為便道遊覽云云、

尼加拉瓜副總統愛斯比諾薩氏　自右至左第四人（朱順麟攝）

瑞典公使抵滬

留滬三數日即入京

中央社云、瑞典駐中日暹三國公使富爾多曼、於十九日午由日乘昌興輪船公司之亞洲皇后號輪抵滬、輪泊浦東其昌碼頭、該國駐滬總領事林奎司脫・副領事哈德莫克等、均到埠歡迎、瑞使下輪、即偕赴國際飯店休息、擬在滬作三數日之勾留、然後再入京晉謁我外交當局、瑞使係常駐東京、此來係視察該國僑務、在華作一個月勾留、再赴暹視察云、

瑞典公使富爾多曼氏（徐天章攝）

孔祥熙昨晉京

鄒琳曾仲鳴同行

財政部長孔祥熙、由青飛滬後、稍行料理私事、業於昨晚十一時夜車晉京、處理財部要公、財政次長鄒琳、鐵部次長曾仲鳴、同行、

覃振今晨抵滬

二時登岸歡迎者百餘人

司法院副院長中委覃振、於本年五月間、出洋赴歐美考察司法制度、業已完畢、乘大來輪船公司胡佛總統號由美返國、該輪本可於昨晨到滬、因遇霧行駛遲緩、乃直至今晨一時、方駛進吳淞江楊樹浦碼頭、由市府向杜月笙氏、借得月賓小輪、於昨夜十時、由新關碼頭出發、歡迎者有司法院長居正代表、該院秘書陳肅民・謝輝錦・蒙藏委員會副委員長趙丕廉・內政部次長傅汝霖・中委白雲梯・暨吳市長代表李大超等百餘人、覃抵滬後、即赴環龍路私宅休息、

偵緝史案兇犯

海甯縣長等來滬 各方唁電彙誌

海甯縣長江恢閱・公安局長徐炎・以史量才先生此次乘汽車道經翁家埠、被人狙擊殞命、該處為海甯轄境、於光天化日之下、竟發生重大案件、事後派警四出偵緝、迄無端倪、嗣奉浙當道嚴限緝兇、江縣長暨徐局長、除密飭幹役、分頭踩緝外、復於前日、親率幹探來滬、偵查此案蹤跡、以期早日破案、又聞長安杭縣等公安局長亦均在滬云、

六合申報分館杜朗生電 上海申報館史夫人及公子禮鑒、驚悉令尊遇難、悲悼殊深、特電馳唁、六合申報分館杜朗生叩、

奉化雪竇寺僧函 申報館公鑒、閱報驚悉貴報總理史量才先生慘耗、莫名悚哀、除在山寺為念佛誦經資薦靈爽高超外、特飛郵致悼、並代唁慰史公家屬為感、奉化雪竇寺釋本容敬啟、

江西工商報經理李耀廷函 上海申報館張蘊和先生轉史量才先生家屬禮鑒、量才先生不幸在杭遇難、實我新聞界一大損失、敝報同人、聞耗之餘、無任驚悼、請向史夫人及公子代致慰唁為荷、江西工商報經理李耀廷叩、十一月十四日、

江甯湖熟商會主席鄭濟軒代電 上海申報館轉史夫人暨公子禮鑒、頃聞量才先生於滬杭途中、突遭匪戕、對於桑梓尤具熱心、不幸猝遇不測、致殞厥生、此乃我江甯縣之不幸、亦中國之大不幸也、謹此電唁、以表哀思、江甯自治實驗縣湖熟商會主席鄭濟軒、銑叩、

無錫李柏森代電 申報館轉史夫人暨公子禮鑒、量才先生慘遭狙擊、社會痛失導師、報界喪一柱石、邦國殄瘁、匪惟私人、尚乞節哀順變、勉襄大事、臨電悲憤、不盡神馳、無錫李柏森叩、銑、

中原新聞社函 上海申報館轉詠虞先生禮鑒、量公致力新聞事業、功在國家、乃竟慘遭鉅變、海濤同悲、我儕頓失導師、痛悼尤深、尚祈節哀順變、善為珍攝、特函奉唁、南京中原新聞社敬、十一月十八日、

泰興民報社代電 上海申報館轉史總理家屬禮鑒、量才先生、輿論導師、全民喉舌、正期服務社會、福利人群、遽聞噩耗、痛失英賢、除電請國府嚴緝正兇、務獲嚴辦外、特先電唁、不勝悒悼、泰興民報社、薇、

崑太申報分館江野樵函 上海申報館總理噩耗、杭路被害、聞之痛恨殊深、本擬來滬慰唁、乃因事羈身、不克如願、至深歉仄、茲請代慰史公子節哀順變、以當大事、容量公開弔有期、當趨靈前叩奠、而慰幽魂、專此奉達、祗頌公安、崑太申報分館江野樵叩、十一月十九日、

申報駐燕分館羅萬源函 燦庭先生台鑒、敬啟者、閱報驚悉本報史總理、於滬杭途中、突遭匪擊、噩耗傳來、曷勝駭悼、請先生代慰總理家屬為幸、專此奉達、即頌台安、申報駐燕分館羅萬源啟、

申報常熟分館主任嚴更生函 總發行部燦庭主任大鑒、頃由鄉間返城、驚悉史先生遇難、震悼莫名、謹函奉唁、請轉史夫人及公子、務祈節哀順變、以竟遺志為禱、申報常熟分館主任嚴更生謹具、

點收存滬文物

今日開始

北平故宮博物院存滬文物、早經行政院令教部派舒楚石來滬、監盤點收、舒委員業於十六日到滬、昨日上午九時、赴院第一庫房、由該院駐滬辦事處主任歐陽道達導引、視察該庫各樓箱件一週、當經商定今日開始點收、並聞此次點收工作、暫分兩組、先從古物館所裝運箱件點起、每日工作時間、自上午九時至十二時、下午一時半至五時云、

財政局准撤銷

房主代繳房客房捐

本市財政局前出示佈告、內有房客延繳房捐、應責成房主繳納、其代付房客部分捐款、准在房租項下帶徵歸墊等語、本市滬南閘北兩區業主代表吳寶地・徐佐良・等認為此項辦法、不獨與前公布之徵收房捐規則不符、而事實上亦欠公允、會聯名具文呈請撤銷、均紀前報、茲經財政局第九八七號批示、准予撤銷、並呈准市府、將此次增修之徵收房捐規則、重行修正公布、茲錄其原批云、呈悉、查本市徵收房捐規則第十三條、此次增加「倘房客延不滯繳時、應責成房主代其代付房客部分之捐款、准在房租項下帶收歸墊」一節、並非側重由房主繳納房捐、事實上仍須按照規則各條、先向房客徵收、來呈僉請撤銷、本局為俯順民情、業將上項增加條文刪去、並呈奉市政府核准修正公布矣、仰即知照、

迷途四日抵滬

美飛行家陶賽由贛出發 幸本人及飛機均告無恙

大美晚報云、美國飛行家陶賽中尉、為航空界之能手、於一月前抵華、上星期駕世界速度最高之波英式飛機、由滬赴南昌、飛行兩小時十五分鐘、即達該地、公畢、即於星期五日（十六）午後二時三十分、由南昌駕原機返滬、滿望以一小時四十五分可抵目的地、美國出口公司代表李維斯及波英飛機廠專家皮爾、則於同日午後二時、乘火車離南昌、而於翌日在九江、乘中國航空公司飛機來滬、以為陶賽中尉必已先抵、乃到滬後、不見該員蹤跡、詢諸虹橋飛行場、即稱、陶氏未離南昌、於是以為必因天氣不佳展期出發、故不復以陶氏置念、詎意該員確已於上星期五日午後三時左右飛離南昌、未幾、即遇大霧、乃升至一萬一千呎之高度而前進、下瞰則一無所見、飛行約一小時半、始緩緩下降、驚見機在水面、當於不知不覺中為風吹向南進、其地為杭州灣、但陶氏則以為乃太湖焉、於是復向前進、而至山地、陶氏全不之識、乃決計覓地降落、繼見如稻田之空地一方、但其面積頗小、不足容波英式飛機之下降、幸陶氏精於航空術、卒降落田中、一無所損、數秒鐘後、即有華人千餘、圍其四周、而來者猶絡繹不絕、當衆因好奇心所驅、拉之之時、陶氏幾失其衣服、陶氏不能操華語、而鄉人不能操英語、故彼此惟相對以望、再加濃霧未散、不能續飛、陶氏是時仍不知降落地點、究爲何處、星期六夜與星期日晝夜、陶氏守於機側、未離跬步、而果腹者、僅有中途之雞蛋兩枚、至今日（十九）侵晨、陶氏仍不知地點何在、乃決計續飛、但四周之人、繞之不散、故欲發又止、屢試屢罷、卒乃作手勢、勸衆後退、始得騰空而起、是時陶氏已知身在海濱、乃沿海濱北進、未幾果達人煙繁盛之上海、繞城一匝、而安降於虹橋飛行場、是時機中之油、僅餘十至十五加侖之間、此次雖遭遇意外、而陶氏與飛機、均慶無恙、惟陶氏困餓數日、困憊不堪、須靜養數日、始能復原云、

市婦女會昨日成立

中央規定法定團體 林克聰等當選為理事

大通社云、上海市婦女會、自經女界領袖林克聰女士等積極籌備、已於昨日正式成立、本市婦女運動、從此得其領導、前途發展、當無限量、茲將各情、分誌如後、

籌備經過 本市婦運、自前上海市婦女救濟會停頓後、頓形消沉、以致婦女處此內憂外患交迫之秋、亟應奮發自救救國、本市婦運領袖林克聰、故特邀集海上各界先進婦女五十餘人、發起組織上海市婦女會、以為運動之中心、當經市黨部批准、遂於九月十六日在中華職業教育社、舉行發起人會、當場推舉林克聰・金石音・張素君・張靜宜・羅庚揚・黃冰佩・舒蕙楨・汪門釗・金光楣・張潔娥・朱潔英・十一人爲籌備委員、

昨日成立 該會自經多時之籌備、並由市黨部批准後、現在徵得會員已達三百餘人、爰於昨日上午十一時、在華龍路中華職業教育社大禮堂、召開成立大會、到有林克聰・金石音・張素君・沈佩蘭・舒蕙楨・汪門釗・金滿芬・余谷音・黃素霞・沈潔三・顧頌雅・林毓湘・梁慧潔・徐竹如・翁懿耀・金翰英・莊永芬・史星月・涂文英・盛來寶等五百餘人、市黨部特派代表趙爾昌出席指導、

主席報告 行禮如儀、主席林克聰致開會詞云、今天本會正式成立、承諸位代表來賓、光臨指教、非常榮幸、中國婦女受宗法社會封建勢力壓迫、已經有幾千年、現在一部份婦女、都已覺悟過來、所以我們除了充實能力、謀自身的解放以外、還應大家聯合起來、打倒一切惡勢力、以謀整個民族的解放云云、

黨部訓詞 次由市黨部代表趙爾昌致訓詞、略謂中央之所以規定各省市婦女會、正是為目前中國處於內憂外患雙重困難之中、婦女同胞、自應組織起來、直接參加革命工作、或間接協助國家、發展家庭、此外婦女還應從事社會生產、促進國家建設云云、繼即討論會章、並選理事、

當選理事 林克聰・金石音・張素君・羅庚揚・王斜思・舒蕙楨・金滿芬・汪門釗・金光楣・九人爲理事、沈潔三・余谷音・黃素霞・三人爲候補理事、旋即宣誓就職、呼口號而散、

法定團體 茲再探錄該會歷史如下、查中央最初規定法定婦女團體為各省市縣婦女協會、嗣後改為婦女救濟會、最近乃又改為婦女會、本市自民國十六年起、即成立上海市婦女協會、至民國二十年夏、乃改組為上海市婦女救濟會、今日即為上海市婦女會、故該會厥為本市唯一之法定婦女團體、

會務方針 又該會自發起籌備、迄今業已二月有餘、內部工作、非常緊張、而對於新聞則絕不發表、記者以該會態度、與普通婦女團體迥不相同、故特前往訪問、茲探得該會態度如下、(一)只管實幹、不尚空談、(二)做一件、說一件、先幹後談、(三)以事實證明該會態度、

老九綸

素著盛名 綢業驕子

上海南京路石路西 電話九三五〇〇

冬季大減價 忠實削碼 公開九折 例外機會 每日上午 空前便宜

至誠服務 歡迎參觀

得藝術之深詣 絲絨大會 集花色之大觀

百樂絲絨 每尺九角

美妹絨旗袍料 每件七元五角

特價貨品 努力貢獻

歡娛各界 請試新聲

午十二點半至一點一刻 晚十一點至十二點 小小音樂家王家驥・鳳古曲清奏 彈詞評話名家合組配音書劇 由大中華電台播送

▲配音書劇 今晚孟姜女 明晚三笑 廿二晚姊妹花 廿三晚啼笑姻緣 廿四晚彈唱濟公傳▼

古曲為便利點奏起見印有目錄函索請附回件郵票 配音書劇除五天特別節目外為迎合聽衆心理起見徵求意見凡廿四日以前指定書名投函本號當依照來函最多數而定排唱

老九綸播音節目表

電台	播音者	節目	時間
大中華電台週率一一六〇	王家驥 王家鳳	古曲清奏	午十二點半至一點一刻
	王寶慶	蘇州文書	午後一點一刻至二點
	彈詞評話合組	配音書戲	晚十一點至十二點
華興電台週率一一六〇	顧雷音	話劇三笑	晚十一點半至十二點半
	蔣如庭 朱介生	雙金錠	晚十二點半至一點一刻

市商會通告各地商會 注意福華套鞋廠

新聲社云、以外貨冒用國貨商標、前經實業部訓令取締、茲本市福華橡膠廠之鞋王牌套鞋、實爲日商公大廠製造、竟有冒稱完全國貨之事、本市商會、昨特依據調查報告、通告各省區商會注意、通告云、據本市國貨橡膠製品業同業公會函稱、案查本市滿庭坊信義成號蘇子英將日商公大橡膠廠出品、改爲福華廠製造、聯請商標局註有鞋士牌商標、冒稱完全國貨、欺騙公衆、到處貶價、與國貨競爭、相應函請貴會發照、並懇再予轉函各埠商會、一律禁售、以維國貨而示薄懲等語到會、查此事先於十月二十七日、接湖南人民提倡國貨救國會、函詢前來、經派員分赴關係各方查詢、嗣以本月三日、據信義成華洋雜貨號經理蘇子英聲稱、福華廠原係日商公大橡皮廠、本年三月間、由信義成受盤、並聘田中勝田中一兩人爲技師、盤價爲五萬五千元、分四年四期付款、本年三月一日、第一期款已付清、有江海銀行支根爲憑、惟請其交出資本銀錢進貨等重要簿據查閱、則云已送社會局審核、本會擬赴社會局詢問、則謂該廠帳簿、從未送請審核、本會擬赴該廠參觀、據該廠職員陳某出見、謂廠務由日技師主持、不能隨意參觀、調查其第一期付給日人受盤之款、計一萬三千七百五十元、祇有四月九日期順莊之三千元、係日人田中勝將票貼現兌去、其餘一萬零七百五十元、仍由受盤公大廠而組成福華廠之信義成收進、並查該廠於九月間發生工潮時、曾由橡膠製品業產業工會宋業仙前往調查、據其報告、廠主爲小田中、大班爲大田中、工程師爲日人大九良、烘缺間爲日人小九良、小工頭亦爲日人、名叫山本等語、果如斯言、則田中勝及田中一、並非技師、而技師另有其人、以上各節、敝會認爲極堪注意、用特通函各處、惟轉告各界注意云云、

駐滬 美領瓦資華夫婦抵滬

駐滬美國領事瓦資華夫婦及領團秘書長郎格、請假回美、現已假滿、於昨日與瑞典公使同船到滬、郎格氏晤見新聲社記者時、除問候上海市長吳鐵城與秘書長俞鴻鈞等康健外、並對於公安局長文鴻恩氏逝世消息、表示哀痛云、

假冒商標混售煤球

華榮大被控

法租界菩恩濟世路一百七十九號華榮大所開之華榮大煤炭店、歷年營業、頗爲發達、向與中華煤球廠往來、突於本年六月一日停止交易、該廠大起疑竇、乃派職員邱國楨秘密調查、得華榮大主人華榮木近來仿造有紅色瓷極之商標、並收買中華廠售出之廢商標紙、將別家劣貨煤球、假冒中華廠名義、混售漁利、遂由中華廠據情、報告法捕房、派探目路長生、往華榮大店內抄出此項冒牌簍部百餘只、商標紙數十張、及已裝好冒牌煤球兩部、即將店主華榮木、帶入捕房、昨日解送特二法院刑八庭、捕房律師依妨害農工商罪提起公訴、又據告訴人中華煤球廠代表邱國楨聲訴、查明被告冒牌情形、訊之被告華榮木供我向來經營中華煤球、自今年六月一日起、另有跑街前往兜攬、故不再直接向中華煤球廠批貨、店中所有空部是我自己的、裝好之兩部、非我之物等語、經吳方庭推事核供、諭被告還押、改期二十四日再訊、

旅日被逐僑胞 第十六批昨抵滬

日人勒繳華僑手續費每名廿四元

我國留日學生辦理僑胞歸國登記

我國旅日僑胞被逐第十六批、陳有仁·吳子英·任福萬·等五人、已由東京乘日輪筑波丸、於昨晚四時抵滬、該輪停泊匯山碼頭、難僑登岸後、即分投十六舖老公信棧、及虹口福興棧寄宿、情形頗爲狼狽、據僑胞陳有仁語日日社記者、謂現下東京尚有僑胞十餘人、被大島町砂町警署拘押、待下輪逐回、日人待我華人、種種壓迫手段、無微不至、此次更聲言凡未被逐之僑胞、願在該國做工者、必須先繳二十四元手續費、否則概行驅逐、但我國華僑在外所作苦工、以每日所得工資、僅敷一飽、何有餘錢繳此鉅欵、因此現在東京橫濱等處、有二百餘僑胞、均將不免全數被逐、幸我國留日學生會、鑒於日人如此殘暴、出而代僑胞辦理登記、擬俟登記後、呈請南京僑務委員會、聚集被逐回國之僑胞、送赴安徽建築僑樂村墾荒云、

低級海員登記之聲明

航政局對於辦理

不滿章程措詞失當 指責各團體之呈文

國聞社云、昨報載本埠海員各團體、聯合呈請免收手冊費事、記者特往上海航政局訪問、據該局負責人稱、關於船員登記、本局遵照部頒一海員管理暫行章程、辦理有年、該章程於二十年十月一日由交通部部令公布、經行政院備案、辦理以來、因船員人數衆多、登記手續又繁、先從高級船員登記入手、茲因高級船員登記將次辦竣、故自本年十月一日起、開始辦理低級船員登記、遵章前來登記者、已頗不少、至收取海員手冊費一兩元、完全係遵照該暫行章程第四條「左列駕駛及輪機兩部海員、於初次被雇在船服務者、應於聲請船籍港航政局認可時、同時聲請發給海員手冊、其在本章程施行前、已在船服務者、應補請發給、一、駕駛部船長大副二副三副舵工水手長水手、二、輪機部輪機長大管輪二管輪三管輪機升加油夫火夫長火夫」之規定、海員各團體呈文所稱、本局勒收手冊費云云、非但不諳章程、抑且措詞失當、至海員薪水低微、確屬實情、該章程附表、原列有其他費用六項、前爲減輕海員負擔起見、經交部於二十二年十一月間、令飭取消、又未滿五十總噸、船員海員手冊費、幷經本局呈部核准、減收一元、以示體恤、本局茲爲各船員明瞭起見、已將該章程付印、即日分發、以供參閱、免誤會云云、

江海關佈告 蓆類免徵國內轉口稅

十一月十一日起

江海關監督唐海安、稅務司伯樂德、爲奉財政部令飭、對於國內行銷之蓆類、概行免徵轉口稅事、昨轉發貼第一四零一號佈告云、現遵奉財政部令、所有國內行銷之蓆類、自本年十一月十一日起、一律免徵轉口稅、仰各商人等一體週知、特此佈告 中華民國二十三年十一月十七日、

上川交通公司 川欽綫今日通車

川沙縣川欽縣道、西與上川路啣接、東達欽公塘南川交界止、計長四公里、本年春、由上川公司承辦建築、積極進行、該綫里程雖短、而河道甚多、大小橋梁、計有八處、數月以來、各項工程、逐漸告竣、現在鐵軌已舖至小營房終點、定本月二十日舉行通車典禮、二十一日起、發售客票、票價小營房至上海鋼人碼頭、二等每張銀五角五、時間每小時一班、此後川沙東部及南川交界一帶之乘客來往上海者、更較便利矣、

綢業銀行 西區分行今日開幕

漢口路上海綢業銀行、爲上海市銀行業同業公會會員銀行、創設以來、營業日臻發達、近應西區人士之需要、特在靜安寺路卡德路口四行儲蓄會原址、設立西區分行、定於今日開幕、業已登報公告、歡迎各界前往指教、屆時由該行總經理王延松·副經理駱清華·常務董事俞佐廷·沈麥齋·董事王伯元·裴雲卿·張濟如·馮仲卿·監察人徐寄廎·程用六·及西區分行經理陳濟成·副經理沈青荃等親自招待、又悉該行特創生生儲蓄新章、辦法優異、設計周密、且在開幕紀念期內、由家庭工業社、委託該分行、將化妝美術錦盒多種、按章贈送各存戶云、

交通銀行 香港分行定期開幕

交通銀行、近爲發展華南業務起見、特派李道南君爲港粵兩行經理、籌設分支行、茲悉香港分行、已覓定雪廠街五號爲行址、裝修佈置、即可工竣、并擇於十一月二十七日開幕、將邀請金融同業及各港紳觀禮、屆時當有一番盛況云、

大新百貨公司新建築

由馥記營造廠承造

上海大新有限公司、在南京路西藏路口、購置地基、建築百貨商場、由基泰工程司設計繪圖、現開招商投標結果、已擇定馥記營造廠承造、期以十個月趕速竣工、建築物爲新頴、除升降電梯外、並裝置國內所未有之電力自動扶梯、以利顧客、隨意上落、不勞步履、且闢地窖、全部亦爲商場、均爲滬上之創舉、馥記廠主陶桂林、爲本埠著名營造家、最近完成本埠四行儲蓄會靜安寺路之二十二層大廈、及廣州中山紀念堂、青海軍船塢、均獲得業主之滿意、與社會之贊賞、此次承攬大新公司工程、定能不負業主委託、將見上海又多一宏偉華麗之百貨商場也云、

新華銀行 代辦麗園新村

江西路新華信託儲蓄銀行、爲解決社會上住的問題、前曾創辦新華一村於西體育會路、佈置之佳、設備之便、早已馳譽滬上、近復受業主委託、代辦麗園新村、麗園新村於憩園路之兩段、麗園之地勢、門臨憩園路大道、東通市廳、西接郊外、兆豐花園及體育場均在密邇、使之市政良臻、環境之美、無與倫比、交通之便、可無待言、至於水電煤氣之設備、有上海自來水公司·電力公司·及煤氣公司供給、取用甚爲便利、該園土地、依照精密計劃、根據各種用途、以最經濟方法分爲若干區、各區面積大小不等、多至二三畝、少至一畝餘、均一律方整、建造住宅及房屋、無不相宜、售價又甚低廉、極合投資者穩固利厚之願望、且憩園路一帶、欲求小塊方正土地、實不可得、今麗園劃分出售、實合社會人士之需要、惟該園土地僅十有一區、有意投資及購置住宅者、可從速至新華信託儲蓄銀行地產部定購、以免失此良機云、

薔薇園新村招標興工

本日起招標十二月一日開標

十二月九日將舉行開工典禮

薔薇園新村、現已將第一次計劃中定建住宅公開招標、定於本日起、三日內爲各營造廠前往領取住宅圖樣及建築工程說明書之期、凡富有經驗之營造廠、均可前往投標、其開標時期、定於十二月一日、十二月九日即將在新村基地舉行開工典禮、屆時將請本市名人及定戶等參加破土、並購茶點招待各界人士、前往參觀、

寶大永等非法組織

社會局奉令取締

無照經營標金買賣着即停業 限十五日內撤除牌號及廣告

市商會奉令調查亞東夜市代理所時、曾發現類似交易所之金銀物品買賣市場甚多、如中國·中央·二匯兌公司、上海標金公司亞東代理所(即寶大永)等、當呈復社會局轉呈實業部核辦、今已奉令取締、茲誌詳情如下、

部令取締 市社會局奉實業部令、以中國匯兌公司·中央匯兌公司·上海標金公司·寶大永金號(或譯亞東代理所)、違反條例、經營標金買賣、未經核准給照、應即取締、當即訓令以上四家、停止營業、令云、案查本局前奉實業部訓令、以亞東物品金銀夜市代理所、組織非法、應予取締一案、奉經飭據上海市商會查報、該號與亞東代理所性質類似、未經實業部註冊核准、祈鑒核轉呈等情、據經呈奉實業部指令、商字第二九六四七號內開、呈悉、該亞東夜市代理所、既據查明、業已停業、其他類似之非法組織、自應一律取締、仰即遵照、此令、等因、奉此、除分令上海市商會隨時查報外、合亟令仰該號遵照、着即停止營業、幷限文到十五日內、將該號門前所建牌號廣告、一律撤除、毋得違延、切切、此令、

外商居奇 新聲社記者、昨分別向以上四家查悉、㈠中國匯兌公司、地址中央路中央大廈、係英商、㈡中央匯兌公司、地址中央路中央大廈、係英商、㈢上海標金公司、地址海寧路五十五號、係英商、㈣寶大永金號(即亞東代理所)地址新康路十五號、係華商、但記者調查時、除國·中央·二匯兌公司營業代客買賣標金外、上海標金公司營業代客買賣標金、中國匯兌股票、據中國匯兌公司自稱、係外商擁客公會會員、惟寶大永金號、自稱係華商、並否認係亞東代理所、但其電話一六零零五號、電話簿上註明係亞東代理所、以上四家、并否認已奉社會局訓令、

追悼哈蔣金三董事

回教團體明日

本埠清眞董事會董事哈少甫·蔣星階·金柳蓀三先生、先後作古、哲人其萎、良深悼惜、茲聞上海十坊禮拜寺聯合會·中國回教學會·振興珠玉業市古玩市場·同德坤齋會·敦化小學校·伊斯蘭同志會·伊斯蘭師範學校·伊斯蘭進德會·淸眞董事會·等團體、發起追悼、定於明日上午十時、假座福佑路回教堂、舉行宗教式追悼會、歡迎回教同人、前往參加云、

並無背信短報售價

朱蘭嘉律師

朱蘭嘉律師致本報函云、逕啟者頃閱貴報十一月十六日、本埠新聞內、載有「朱蘭嘉律師被控短報土地售價案」新聞一則、核與事實不符、用將實情敘述如下、緣陶賓實前經授權與顧長生、全權代理出讓其占有地之原盤原領權利、時至去年十一月間、由顧轉託本律師介紹與張君德祥、立讓與占有地權利之契約、其時約內載明、一切領照補價升糧換證等手續、概與陶賓實無關、隨後張君即依法向財政部官產局繳價承領部照、並向土地局請求補價升糧換證、迄至今年三月間、本律師受張君委託、將該地售與黃姓、約定以土地執業證爲交易之標的、故售價較高、乃該陶賓實因受人挾嫌利誘、竟變造事實、對本律師提起背信之自訴、本律師爲自衛計、乃將全部證據呈送法院、幷提起誣告罪之反訴、日前該陶賓實自知情虧、願即登報道歉、幷公告事實經過、要求和解、至於一切手續、仍照顧長生與張姓所訂之約履行、本律師念其庸愚、受人利用、情屬可憫、故允和解、所有陶賓實向本律師道歉之緊要聲明、已於本月十四日至十七日、先後登載各報封面廣告、一切事實、均有證據、可以證明、絕無背信及短報售價情事、該項新聞內、竟謂委託朱律師辦理升科出售、等字樣、顯屬探訪失實、且此項新聞登載之日、貴報廣告欄內、即登有該陶賓實道歉之聲明、足證此項新聞記載之失實、礙及本律師之信譽、閱之甚爲遺憾、稔貴報刊布新聞、向極愼重、相應檢同登載貴報之道歉廣告一則、專函奉告眞象、即希貴館將全函照登、公諸大衆、以重本律師之信譽、此致申報編輯部、律師朱蘭嘉、二十三年十一月十九日、

淞滬引水請願團 二次請願代表昨返滬

中央民運會派員來滬調查

淞滬區引水、自海關禁止結關、提高引水費率、激起航商停航、引水人因工作發生影響、曾於本月一日推派代表張子聰·沈嶺高·等、晉京請願、近以引水管理委員會、仍拒絕引水張瑞卿等結關、並取消項謁全等四十九人引水資格、各引水至此更爲忿激、一致拒絕接收退職金、並推代表殷平志·李玉山·徐允生·等二次晉京、分向中央黨部·行政院·及財交各部·請願、已於昨日返滬、聞行政院方面、已令交通部財政部會商處理、中央黨部依據上海市黨部及中華海員特別黨部所呈、已由中央民運會派員來滬調查、該引水等刻正積極趕辦登記、並將聯合轉向孔部長環懇、此外並代電各海員團體、加以援助云云、

濟平輪船公司遵令 將無恙輪船主停職

另派白雷氏繼任

國營招商局租用之無恙輪其船主納規司脫、因奸李冰妍女士案、今濟平輪船公司已遵令將該船主暫行停職、航政局進行澈查、茲誌詳情如下、

遵令停職 無恙輪係濟平輪船公司所有、由源安輪船公司代理、轉租與國營招商局、行駛滬廈汕港粵綫、自交通部上海航政局令飭將該船主K. W. Nequist納規司脫停職後、今濟平輪船公司已遵照、昨日已呈復航政局、另派白雷氏Blacie白雷氏繼任船主、

航局澈查 無恙輪於前日由粵抵滬、停泊金利源碼頭、交通部上海航政局除令將船主停職外、並進行澈查、昨日下午二時、特召集無恙輪船主納規司脫及業務主任盛者英相質、又該輪新船主白雷氏、昨已登輪接事、定本月二十一日上午十一時由滬駛汕港粵、

旅滬銘賢俱樂部 昨討論實行新生活

旅滬銘賢俱樂部、爲孔祥熙創辦之山西銘賢學校校友及一部份贊同該部之宗旨者、所共同組織、部址暫假定辣斐德路一二二七號、會員現共百餘人、部長爲孔祥熙氏、副部長則爲喬輔三、現任中央造幣廠稽查委員會秘書長、前曾代孔任銘賢學校校長多年、與孔氏關係頗深、故能負責進行一切、現該俱樂部爲振作會員精神、實行新生活起見、昨日上午十時、特假江灣葉家花園、討論實行辦法(孔祥熙幷撥冗親自參加、聞已決定一種簡單易行之辦法、明各會員互相規勉、盡力以身作則、以爲社會之表率云、(本報函授生董柏成)

虞澹涵女士籌建 中德刀圭室舉行書展

虞澹涵女士、擅長山水、爲現代女界之宗、近鑒中德醫院增建刀圭室、缺之經費、爰出舊藏古今名人書畫、並已作共百件、於本月二十三日起二十六日止、假寧波同鄉會舉行展覽會四天、售券醵金、悉數歸之、想屆時定有一番盛況、

中國石公司 宴請陳調元白寶山等

假座國際大飯店

昨日中國石公司總經理姚君華孫·暨陶君桂林假座國際大飯店、宴請勦匪總司令陳調元·白軍長寶山等十餘人、酒觥交錯、極盡賓主之歡、因悉新建四行大廈、其內外部石料、均由該公司承造、由姚君殷勤招待、陪同參觀、光輝陸離、備極喬皇壯麗之能事、誠爲我國空前國產中特開新紀元、僞覽之餘、無不歎觀止矣、

大滬銀行新廈落成

在南京路浙江路東首

本市大滬銀行、爲滬上金融界企業界領袖所組織、於民國二十一年、呈經實業部財政部註冊給照、設行址於山西路、分行於杭州太平坊、開業以來、業務日益發展、以致原址房屋、不敷辦公、爰就南京路浙江路東首自置房屋、自建新廈、業已工竣落成、該屋全部門面、係大理石砌成、富麗喬皇、其二三層樓窗宇房間、則高敞軒朗、冷熱水汀、設備完全、實爲南京路上最近唯一之新建築物、

虹橋 療養院之日光療養所

長期療養醫藥免費

滬西虹橋療養院最近落成之現代新式醫院建築、該院之日光療養所、完全爲隔離式者、位置於該院之東南部、長約八十餘尺、入門處爲休息室(其南即爲一半圓形大日光室、自朝至暮、均有太陽光綫射入、全屋內分單人與雙人臥室均有一切衛生設備、簡單而美術化、按合各界長期療養或減價之用、每日取費、自二元至四元、係包括房間膳食點心醫藥等費、醫務現由丁惠康醫師主任、聞住院者均有顯明之體重增加、此蓋鄉村空氣、清潤遼殊、遂非城市可比、

法租界探員 赴蘇捕獲巨匪

李仲孝王福康同時落網

蘇州電、昨下午四時許、京滬快車由滬到蘇、車內有滬法租界嵩山路捕房探目周步庭、率領男女探員五人、在車站月台內捕獲巨匪李仲孝、王福康二名、王匪身上抄出手槍一支、遂即報告蘇公安局偵緝隊曹隊長、親率隊員、至車站迎提、車站警務處負責人云、該犯等在滬犯有綁票案數起、

法大同志會秋季大會

先往江灣參觀母校

上海法大同志會、昨日假法租界八仙橋青年會、召集秋季全體會員大會、出席會員周是腰·朱扶九·毛雲·孔昭海·吳學鵬·殷耀先·湯天陶·潘浙·蔡禪民·與琴蓀·顧鴻熙·王伯憲·錢鉀·居簡生·張永清·楊元·程謙·等三十餘人、未開會前、先分乘汽車赴江灣參觀母校、復興後之建築、經由該校教務長沈鈞儒·職員丁起居、邢文鐸·陳豫·顧潤淮·等領導參觀、復興後之教室、大禮堂·宿舍·圖書館·及附設之國際貿易調查部·合作銀行·假法庭·軍事訓練處·運動場·等處、均煥然一新、設備完全、並備茶點、開會歡迎、席次、由沈鈞儒教務長及職員丁起居等、致歡迎詞、說明復興經過、及此後擴充計劃、希望畢業同學、共同維護、末由朱扶九代表全體同學、謝頌揚學校當局、於最短期內、恢復校舍之堅苦奮鬥精神、此後同人追隨教務長、共同努力、發揚母校光輝歷史等云、參觀畢、仍乘汽車返青年會開會、顧因到會會員、仍不足法定人數、改開談話會、由朱扶九報告會務情形如下、㈠文書事略、計自本年二月廿五日起、至本日止、共收到文件十餘件、發出文件三百餘十件、㈡會計狀況、「略」㈢營救同學被誣之經過情形、㈣嵩是將委員與王伯惠嚴管韓會員等、報告援助同學被誣經過、㈤經常會費、應否派員收取、經列席會員一致主張派員前往收取、交執監委員會辦理、㈥本日一切提案、交下屆會議討論、議畢、已萬家燈火、遂宣告散會、

大連灣路封案破獲

抄出大部份贓物

大連灣路五四七弄七號甬婦江應氏家、本月八日上午九時許、突被盜匪兩名侵入、搶劫去値洋六百四十四元之鈔洋金飾、逃逸無蹤、報由匯山捕房、前日午後十二時五十分、華探目劉寶善、在東有恆路拘獲是案盜匪甬人張春生一名、供出一部份贓物金飾珍珠、寄與麥特赫司脫路某號魯婦李高氏處、劉探目馳往按址、抄出首飾箱一只、並悉同黨浦東人何樂生、匿跡華界九畝地大境路七號、又往會同該管公安局探員、將何緝獲、暨在各當舖吊出原贓鑽金寶戒等件、一併帶回捕房收押、昨晨、解送第一特院刑三庭、工部局律師厲志山起稱、被告張壽生、向與事主江應氏認識、是時糾同何樂生叩門入內、登樓見氏在床未起、何即用毛毯一條、將氏面部蒙住、不使聲張、並持有繩索一根、謂若呼喊、當將繩套頸勒斃、是以氏恐被若輩謀死、祇得由二被告翻箱倒篋、將上項飾物及鈔洋八十元、飽劫而去、遂將贓物呈案、請爲延期、繼據劉探目禀明破案經過、而事主江應氏、偕婦吳毛氏、詳述當時被刦狀況、又據李高氏證稱、與張春生認識、祇一星期之久、是時他將錢匣一只暫寄、不知係搶來之物、質之兩被告、供詞支吾、吳則韓推事諭仍還押、改期再核、

俄人駕車 撞死人命案判決

蘇州人徐錫榮、年五十九歲、家住西門靜修路近聖里第七號門牌、在滬西設有開元電化廠、於本月十六日晚七時許、徐乘坐自備包車、車夫楊紹榮、由廠返家之際、詎途經大西路愷自邇路口、自西向東時、突有俄人伯多高夫(現在揚子飯店跳舞廳爲音樂師)駕司六五四九號汽車、自後疾馳而來、一時煞車不及、當將該包車撞翻、徐與車夫楊紹榮、均因之受傷甚重、旋經靜安寺捕房得報、將受傷之主僕二人、車送紅十字會醫院、奈徐因當時受傷過重、施救乏術、未幾殞命、翌晨、由第一特區地方法院委派唐檢察官蒞驗屍所、驗明屍體屬實、並飭得該俄人有過失嫌疑、諭着該捕房提起公訴、各情已誌前報、昨晨、捕房律師張天蔭稟稱、現對被告依刑法二九一條過失殺人罪起訴、並稱業經驗得該肇事汽車煞車稍有損壞、轉輪則較常車略異、當時死者被撞、自車中跌出、離出事地點有十二尺三寸之遙、驗明徐之腦部出血、頭亮亦已破碎、包車夫楊紹榮則左胸右腿均已受傷、現仍在醫院醫治中云云、經吳廷珙推事向被告伯多高夫訊據供稱、俄籍、年二十九歲、當時余車駛經該處、對面亦有汽車駛來、以其燈光甚亮、致使余不能窺見前面之包車、遂釀此不幸之事等語、並延律師代辯一過、吳推事以事實既明、當庭宣告判決、遂諭伯多高夫處罰金六百元、民訴部份移送民庭審理、在上訴期內、准交一千元保出外、

同昌車行紀念大廉價

本埠同昌車行、開設已三十七載、規模宏大、貨眞價實、所售各種車輛、向以堅固耐用、著聞於時、且平日不以減價爲號召、故信用益彰、營業發達、堪稱全國車業獨步、刻聞該行爲酬答歷年顧客起見、定於今日起、舉行一年一度大紀念大廉價、將全部各種車輛及零件等、實行空前大之犧牲、價格減至一二折起、想前往購車者、定必更形擁擠也、

無敵牙膏

正反比例

在試用多種舶來牙膏之後再用無敵牙膏。則愈顯無敵牙膏有獨到的好處。異衆的優點。用過無敵牙膏。再試用舶來牙膏。則總覺舶來牙膏稍遜一籌

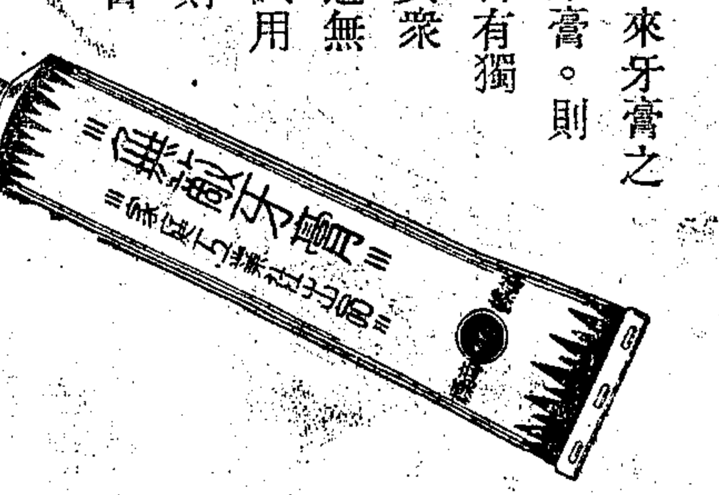

家庭工業社出品

上海南京路抛球場

全國均有出售

驚人之消息

海京伯香煙舉行第二期捲煙同業贈品戰爭中

加多加重大犧牲

以價值十數萬元之贈品大贈吸戶

近來本市各煙公司無不利用贈品以推廣銷路良以贈品可以增吸者之興趣而適投社會一般人士之所好各煙廠以贈品吸引顧客亦推銷之妙法也茲據記者探悉本市中國華東煙公司其所出品之海京伯香煙煙絲高貴定價公道久已風行社會該公司對於贈品政策素所注重海京伯香煙內本附贈豐富贈品如鐵鍋赤金戒磁面盆等普遍贈送吸戶茲為適應潮流起見更不惜巨大犧牲提出該公司歷年公積金項下十餘萬元作為贈品之用委託本市乾發源皮貨局代辦大批同州灘皮長袍統計數百件之多及上等貢絲湖綢被面瑞典各廠棉毯業已大批運到分附於海京伯香煙內吸者吸得此項贈券即可憑券掉換希望無窮除此之外該公司更進一步優待吸者並於煙盒內附贈聯合贈品公司聯合贈品券憑券一張掉換上筆擦發香皂一塊積聚起來並可向南京路先施公司隨意掉換七百餘種名貴贈品此種偉舉實開煙界之紀錄亦國貨捲煙界之好象云

龔醒齋古法按摩所 治病

設白克路五〇七十八號大通里口 電話三四八四九 上午門診下午出診

敦本廣播電台今日開幕

週波八百 ● 電力一百 ◀特別節目▶ 地址民國路紫來街

▣十一月二十日▣

一點至三點 名人致開幕詞

（三點至八點半）（歌唱名曲）
雷電華樂藝團 明月歌唱社 新華歌唱社 玲玲女子歌唱社 藝音歌唱社 玫瑰歌唱團 益智社歌唱

（八點半至十一點）（名票平劇）
恒社票房

（十一點至三點）彈詞評話開篇
周劍虹 楊振榮 托三莊
黃兆麟 汪雲峯 空城計
張少蟾 王婉香 趙鶴笙 陳蓮卿 邢蓮芳 雙珠鳳
魏鈺卿 鍾笑儂 沈儉安 薛小卿 珍珠塔
蔣一飛 蔣一麟 英烈
張雲亭 吳小舫 玉蜻蜓
金菊庭 吳劍秋 蔣月泉 倪萍清 周麗卿 大鬧神仙廟

▣十一月廿一日▣ 特別節目

十二點至二點半 莊海泉 莊月娥 葉如玉 葉文英 朱國樑 張鳳雲 彼桂霖 賀蘭娜 名家蘇灘
二點半至四點半 陳大悲先生 八一二逃難記
四點半至七點半 顧夢鶴 陸露明 富貴社 電影劇社 時代票房 名家話劇
七點半至十一點 怡情票房 名票平劇

（十一點至三點）彈詞評話開篇
吳小松 吳小石
朱介人 王再良
朱耀祥 趙稼秋
夏荷生 徐雲志
蔣如庭 朱介生
韓士良 俞小雲
俞小霞 蔣賓初
陳蓮卿 邢蓮芳
金菊庭

四行西區分會 昨遷大廈新址營業

準備庫總庫亦同時遷入 招待記者參觀全部設備

中央社云、四行儲蓄會、在跑馬廳畔新建二十二層大廈完工後、該會總會·西區分會·準備庫·總庫等、於昨日遷入正式營業、並招待各界前往參觀、茲將各情分誌如下、

大廈內容 大廈自地面起、計有二十二層、高約三百英尺、佔地一畝六分、全廈容量為二百零二萬立方呎、其底層中部及擱層為四行儲蓄會辦公室、二層至十九層、均經租與國際大飯店、二十及二十一層為機間及水塔、二十二層為頂塔、租與公共租界救火會、為瞭望之用、塔之四壁、均為玻窗、踞塔俯視、屋脊比連、街道縱橫、全市盡收眼底、塔之圓頂、以金色細面磚砌成、金光四射、令人目眩、其上則國旗飄揚、睥睨全滬、屋之地下、尚有一層為保險庫、全屋以鋼柱為管、外壁砌泰山面磚、內壁及地面、則均鋪大理石、所用材料、大部採用國產、建築費約計三百五十萬元、

四行遷入 四行儲蓄會、昨日遷入辦公者、有該會總會·準備總庫·上海西區分會·上海地產處·及企業調查等各部、並有新添之保管箱及露封原封保管三部份、除保管部在地下層、餘均在底層、已布置就緒、正式營業、該會主席錢新之、率同職員多人、招待來賓、引導至各處參觀、儲蓄部櫃臺、均鋪以大理石、並鑲鋼精之圖案、美麗雅潔、屋內燈光亦柔和美觀、

庫房設備 保管庫在地下、由入門處右首拾級而下、梯之右首為辦事處、左首為庫門、厚可二尺許、內計有保管箱三千四百三十三個、其後更有密室八間、以為顧客在內開啟保管箱之用、庫內設冷熱管、以調節空氣、全庫佔地一千五百六十方尺、四壁為厚二十吋之水泥牆、並護以半寸厚之鋼板、故穩固異常、該庫由美蒂鮑爾 Diebold Safe & Lock Co. 承築、共費十六萬元、其左右並有露封原封兩保管庫、及該會自用之庫房、均裝堅固之保險門、其規模之大、建築之美、為各行冠、

水電自給 繼由該會工程師某君導至全室各層參觀、其中有電梯三架、二架直達十八層、更上則有小梯通達、蓋二十及二十一層為電機間及水塔、全層所有水電、均係自給、其電梯裝置、亦為最新式、乘客欲達某層、撳電鈕後、即在某層停止、門亦自動開放、如在半途有客上落、撳電鈕後、亦自動停止、而其升降亦速、計每分鐘可行五百呎、該屋共高三百尺、故一分鐘內可上落三次、

國際飯店 國際飯店、共佔十八層、二層為大飯廳、可容四五百客同時進餐、三層為休息室、四層至十三層為旅館、十四層為小飯廳、室外則為露天餐室、十五層至十八層為公寓、十九層為飯店董事會、辦公室各層客房、均已佈置就緒、所用傢具及飾品、均配色調和、十分富麗、兩飯廳內、並設音樂臺、餐時奏樂娛客、而中央地板、可供宴舞之用、其租金每間自十元至三十五元不等、聞將於下月一日正式開幕云、

法租界郁寶善堂主婦綁案全部破獲

蘇滬先後擒到綁匪 肉票業已安全起出

上月二十一日晨八時許、法租界西愛咸斯路第六十一號粵籍富商郁寶善堂之老主婦郁老太太、乘自備包車擬赴天主堂祈禱之際、詎甫出門、行抵附近江蘇高三分院門口、突被三匪、綁入停於路旁事先預向黃色汽車公司、自克路分行租來之第一二〇三二號之汽車內、綁匪無踪、詳情已誌本報、惟本案發生迄今、將近匝月、因綁匪狡詐性成、無從獲取綫索、但經法捕房中西警務人員之努力、卒於昨日將本案全部破獲、肉票安然起出、計在蘇州本埠兩地、先後捕獲綁匪多名、茲將詳情分誌於下、

太太信教 緣法租界西愛咸斯路江蘇高三分院西首第六十號門牌、為素負財名之粵商郁寶善堂大廈、內有女主人郁老太太、雖年逾花甲、而精神矍鑠、尤篤信天主教、每逢星期假日、氏必往教堂參與彌撒禮、行之既久、從無間斷、惟儉約成性、外出時僅以包車一輛、（市照會七五七號租界八三〇號）以代步、

綁上汽車 上月二十一值禮拜日、氏於七時即起身、盥洗既畢、稍進早餐後、時已八時有零、氏遂即跨上包車、車夫陸惠祥、即將車挽出、向東直拉、詎甫拉抵高三分院西首第五號門牌門口、突由迎面擁上綁匪三人、各出手槍、迫令車夫止步停車、同時兩匪即將郁氏挾入預停路旁一黃色汽車中、風馳電掣向東而去、而該汽車號碼、第一二〇三二號、

捕房追緝 當時包車夫陸惠祥目擊主婦被綁、已嚇得呆若木雞、良久驚魂稍定、急將空車拽回、歸家報告、隨由家人據情、轉報該管盧家灣總巡捕房、再待捕頭大批中西探捕四面追拿時、奈已杳如黃鶴、捕頭急用電話通知公共租界及公安局各分警局注意截獲、但卒無影踪、直至當日中午十二時許、該項汽車、始發現於高朗橋蘭路附近、但已人去車空、即汽車夫蔡阿毛、亦同時失踪矣、

綁匪租車 先是本埠著名黃色汽車公司自克路分行、於當日七時二刻左右、突來不速顧客兩人、一着深綠綢衫、頭戴瓜皮小帽、一御灰色長衫者殿後、聲稱租車一輛、單送至北泥城橋珊家園、言時即從身畔取出現洋二元、付給該行賬房、賬房即派汽車夫通州人蔡阿毛、（年三十六歲）駕駛租界照會第一二〇三二號汽車、兩人相繼登車、直駛而去、

監視嚴密 自是案發生後、法捕房警務當局、異常重視、加之肉票郁老太太又係現任法捕房盜案班西副探長萬郎登之岳母、故性質尤顯重要、法捕房全體探員、晝夜購尋綫索、卒因匪徒狡詐多端、終無要領、更因捕房之監視週密、故毫無接洽餘地、

突來兩函 直至半月前、郁宅突接匪方寄來一函、署名洪軍總司令王實端、函內命家屬即日至蘇州三新旅館贖票、但郁宅曾一度派人至蘇、但匪卒未出面、遂又返滬、詎至最近、郁宅又接第二函、約定於昨日下午一時、仍在蘇州原旅館談判、

接洽符號 匪方來函、並寫明來人接洽標識、須攜花雕酒一瓶、紅錫包香烟五罐、網籃一隻、籃中有橘子水梨等物、郁宅接函後、遂密報法捕房、捕頭即先派出女探員二人、然後以正探目張子楹、探目周步廣、化裝為郁宅家人、於三時十分抵蘇、不料張·周二探、甫行下車、

嫌疑犯供 即在月台上發現一穿西服一御長袍之形跡可疑兩少年、當經兩探審視確定、遂立即加以逮捕、會同車站長警押赴蘇州公安局經蘇偵緝隊、細詰一過、一供名王福堯、一名徐仲英、直認接洽贖票不諱、並立時供明肉票現仍在上海榆林路三百八十六號亭子間內、

兩探協捕 張·周兩探詢明藏票所在後、乃即用長途電話向滬報告、時已入晚七時、由西總探長饒伯澤·副探長萬郎登·華督察長金九林、率同正探目錢裕民·副探目蘇石痴·王榮桂·周秉澄·包探蔣長文·張春勝·楊以隆·秦有裕·尹寶珂·金炳文·王茂柳等、會同公共捕房探長蘇長生·包探金萬榮·劉子牛·湯鵬飛·及預備隊多名、按址馳往、比抵目的地時、紛紛將該屋四下包圍、然後由包探張春勝、首先奮勇衝入、時亭子間及樓上匪衆已聞警、開槍拒捕、故張探大腿命中一彈、但此時匪膽已餒、衆探乘虛一擁而入、

擒獲四匪 匪共四人、一鼓成擒、奪獲手槍兩支、子彈八十餘粒、肉票自亭子間內、安然救出、但已被驚跌仆受傷、四匪一名林德、三十歲、一名陶水根、四十一歲、江惠之、三十四歲、另一看票女匪名周菊琴、二十四歲、均紹興籍、惟林犯腰部已傷、陶匪一指已斷、連同肉票、均齊送廣慈醫院醫治、

蘇犯提滬 至蘇州人所獲兩匪、本定晚間十時來滬、法捕房特派探員多人、前往迎接、並請該管寶山路分局、加派長警多人保護、截至午夜十二時始到、立即押上警車、直駛盧家灣捕房、歸案訊辦、一面嚴緝餘黨、

華豐軍服廠主人 葉榮鈞突遭暗殺

暴徒挾葉下樓開放一槍 彈自右頸項進背部穿出 葉受重傷現送醫院醫治

閘北青雲路止園路口華豐軍服廠主人葉榮鈞、浙江奉化人、年四十二歲、生有一子三女、葉除開設軍服廠外、並與友人合股開設宏大水菓號於虹口元芳路第一百七十一弄（即懷安里）二十一號、專售洋國菓品、營業異常發達、葉與其家眷亦即卜居於懷安里二十一號樓上、昨晨七時許、忽有男子兩名、口操甬音、裝作訪客、前往叩問、當時樓下僅有女僕一名、及水菓號賬房邵敬國已起身、乃詢其來意、則稱係訪葉榮鈞、時葉尚未起床、女僕乃囑其少待上樓傳訊、詎待女僕下樓正擬答話時、該兩男子忽出手槍、將女僕與邵禁諸樓下廂房內、並喚進門外另一暴徒、持槍監視、兩暴徒即行登樓、直闖葉之臥室、將葉從床中曳出、葉自睡夢中驚醒、則已不及抵抗、乃一任暴徒挾之下樓、及至客堂門口扶梯旁、葉擬掙扎、內中一匪即不問情由、舉槍向葉頸際開放一槍、彈自右頸項進、向背部穿出、鮮血直冒、當即倒地、暴徒等見目的已達、飛身下樓、與樓下之匪奪門而逸、邵等目睹斯狀、驚駭萬狀、乃取電話報告虹口捕房、探捕馳往、則暴徒等已被遠颺、乃急將葉車送同仁醫院救治、一面在醫院察勘一過、並訊問兇手等面貌形狀、回報捕房在案、追緝逃犯、至於因何釀此兇案、則以葉神智未清、無從探悉

蔡洋其案殆成僵局

—郎祖蔭始終抗傳不到

老閘捕房華探郎祖蔭、今夏辦理福建路隆順公地貨行被盜一案、以該行出店崇明人蔡洋其、頗涉嫌疑、當予逮捕、嗣經第一特區地方法院一再研訊、認為無關、判決無罪、蔡被釋回家、後其妻即延律師向第一特區地方法院控告郎祖蔭濫用私刑、將伊夫致傷等情、第一特院業已十度開庭、皆因郎祖蔭抗傳不到、致無法進行審訊、雖由法院呈請司法部轉咨外交部、向英使交涉、要求命令工部局飭郎探投案、以便依法審理、但此項交涉、迄無結果、昨日午後、又屆開審之期、以郎探仍未投案、當由劉推事諭令改期十二月十九日午後再訊、

新念秧騙局

押地皮指鹿為馬 立界碑欺騙受主

最近本埠市上發現一種新術念秧騙局、而內容組織規模甚大、至其所施騙法、即先以賤值之地皮一方、然後繪就偽圖一紙、移花接木、指鹿為馬、於是一變而為市口鉅價之地皮矣、此時乃散佈同黨、四出抵押、待遇有可欺之受主時、急於受主親往察看之前夕、事先派人潛往、暗立界碑、俟察看畢事、復又拔去、而其中最關緊要之抵押保人、亦係若輩同黨、一俟騙款到手、而此押款保人之商號、遂亦同時閉歇、使受其愚者、究查無從、且受愚者一入彀中、動輒數萬、現華租兩界、警務當局、已開始嚴密偵查中、

理髮匠之妻 吞安眠藥片

救治尚早生命無礙 黃有才一再施毒計

靜安寺路一零六三號門牌國記理髮店理髮匠揚州人曹開富、其妻謝秀華、廣東人、現年二十二歲、專以修指甲為業、理髮業中無人不知有小廣東其人、謝現在揚子飯店理髮店為修指甲匠、夫婦同居於浙江路五百二十號、曹開富有友名黃有才、江北人、在大東理髮店為理髮匠、因二人頗友善、故黃時至曹家遊玩、見謝氏略具姿色、即起不良之念、時向氏調笑、並約氏同往旅館、經氏拒絕、致懷恨於心、本月八日下午八時、氏由家至揚子飯店工作、經過雲南路慈和里口時、黃有才忽突然出現、手持一小瓶、向氏面部擲擲、氏即將手阻擋、致瓶墮於地、瓶中所盛者、為鏹水、瓶破水亦流出、氏右足第三趾被水所傷、黃即逃逸、旋經氏與曹報告老閘捕房、經飭探拘黃無着、而氏自經此波折後、即辭去揚子職務、改至國記任職、詎至上星期五下午三時四十分、有廣西路綺華理髮店主江北人朱玉成、以電話致謝秀華、囑向捕房將控黃案撤銷、如不撤銷、黃將以方法加害汝等生命、然後再逃往青島云云、氏受此恫嚇後、恐懼萬分、即購得安眠藥片九片、於本月十七日下午五時許吞服、及毒發後經人送往廣仁醫院診治、幸救治尚早、尚無大礙、老閘捕房得醫院通知後、遂由華探目趙子仁·包探謝桂生·前往調查之下、即將黃·朱二人拘獲、昨晨、解送第一特院刑一庭、捕房律師王耀堂陳明前情、依刑法二九四條對黃起訴、依刑法三百十八條對朱起訴、並稱謝秀華尚不能出院、故今日不能到庭、請求准予延期云云、詰之黃有才供、係向曹索欠款洋五十元、致起口角、八日由謝氏以電話邀我至出事處談話、不料氏即用鏹水灑我、經用手擋去、但衣服面部均受損傷、否認有調戲不遂之事、朱玉成供、因雙方均係友好、故出為調停、並無恫嚇言詞云云、錢鴻業刑庭長核供、遂諭本案改期一星期、朱玉成交五百元舖保、黃有才還押、

德國白獨專藥

梅獨克星

首創透膜殺菌·永遠斷根

主治 尿道腫痛 膿血淋濁 膀胱炎症 男女淋濁

特效 利尿止痛 殺菌滅淋 消炎退腫 根治痊癒

特種梅獨克星 滲透性特強 治療力特速

德國戚爾藥廠監製

上海柯爾登洋行經理

A401

外埠代理 南京·中興藥房 鎮江·中西藥房 蘇州·五洲藥房 杭州·五洲藥房 寧波·世界藥房 九江·五洲藥房 安慶·華洋藥房 長沙·大華藥房 重慶·五洲藥房 福州·萬國藥房 廈門·五洲藥房 漢口·中德藥房 鄭州·五洲藥房 天津·中法藥房 香港·瑞昌藥行 廣州·老成藥房

一年難逢一次之廉價機會 幸勿等閒視之

經營銀耳專家 大宗陳列傾銷

四川商店

自有廣大銀耳山場
專門人才研究經營
品質優良補力特大
迥非雜路銀耳可及

給予七年以來新舊顧主之報酬各貨價值大大削減再打折扣，加上空前犧牲品

舊存銀耳 原價每兩五元者只賣三元 原價每兩三元者只賣二元

（犧牲品銀耳每人限購一兩以存貨賣完為止）

七週年紀念 大廉價三星期

十一月廿日起 十二月十日止

總店 南京路山西路東 電話九五四九一

分店 抛球場原有老店 電話九二〇〇三

梁桐芳希望繼續求學

上虞同鄉會請各團體援助

本市上虞旅滬同鄉會、以愛國志士梁桐芳創傷未痊、亟待調理、同時以梁志趣希望繼續學業、冀求深造、昨特致函各團體、及平民療養院請設法援助、原文如下、

函各團體　該會昨致各團體函云、逕啟者、愛國志士梁桐芳君、已於十一月十七日具保出院、惟肢體殘傷、礙及生活、敝會以梁君爲社會服務而犧牲、當由社會共同負其善後之責任、擬爲計劃千金、以成一業、茲據梁君面稱、梁之志趣、願顧求學、以冀深造、則將來雖不能以行動、扶植社會、尚能以學說匡助國家、敝會以立志高尚、益增欽仰、然求學之費、果屬無幾、奈梁君之遺父、久抱殘疾、老母態亦龍鍾、雖無俯畜之累、不無仰事之恨、梁君功在社會、我社會人士當有以慰藉之、使免家室之念、分其上進之心、敢請各界義士慨解仁囊、俾愛國志士、終得歸宿、即所以獎勵見義勇爲之人、亦即挽回國運之心也、

函律師會　致上海律師公會、及上海租界納稅華人會、函云、逕啟者、十一月十四日(十月二十九日)接讀貴會覆函、敬佩公正之心、義俠之詞、溢於言表、茲敝同鄉梁桐芳君、已於本月十七日由敝會具保出院、一俟殘軀稍痊、當令趨前叩謝、恐勞廑注、肅函奉達、並誌謝忱、諸希垂鑒、是爲至感、

函陳少華　致陳少華醫生函云、少華大醫家道鑒、宿仰碩學、心折何似、久聞仁術、更爲乳慕、茲有愛國志士梁桐芳君、爲社會犧牲、肢體殘傷、迄今未愈、苟非仁慈爲懷俠義著名之醫生、不能使梁君即脫病苦之愁城、故敢台座介紹於平民療養院、懇其免費醫治、當此叔世、義士殊鮮、庸碌之輩未明、植志士即所以建國家、醫志士即爲醫國家也、敬希惠允、至爲公感、專此奉瀆、祗頌仁祺、

函療養院　致平民療養院函云、敬啟者、茲有陳少華醫生、介紹敝同鄉梁桐芳君來貴院就醫、望施附劑彭丸之術、使梁君早脫苦海、曷勝感禱、專此敬上上海平民療養院院長道席、上虞旅滬同鄉會謹啟、

柏林中國學生槍殺德國女友

傷女友後復自殺　情場慘變之結果

國民新聞社十九日柏林電、有中國學生名胡昌揚(譯音)者、以手槍將其十五歲之德國女友擊傷後、又復以槍自殺、該德少女已送入醫院就診、其勢甚危、據云彼二人友好甚篤、此次女者忽欲分離、致有此不幸之結果、故此慘劇大約係因妒生忌所致、各報皆載其事、惟並不作左右袒、而認其爲人生一大不幸而已、

警察探監竟敢私遞烟泡

查明斥革送法院訊辦

南市某警察所巡警俞子濂、前日突至地方法院看守所、探望在押之友人陳三緣、陳爲黑籍中人、俞晤談之際、暗遞烟泡數枚、俞即慌忙離所、當爲所丁見而生疑、乃將陳周身搜檢、在手掌中、發現烟泡四枚、詰其何來、陳語詞吞吐、該所丁明知爲探望者遞給、遂呈明所長查閱家屬接見簿、始悉探望者名俞子濂、且注明爲某警察所巡警、當由所長據情面陳鍾尚斌首席檢察官、以該警知法犯法、各由自取、乃函致市公安局、將俞子濂先行斥革、立解地方法院、由檢察官訊供判押候辦、

人力車夫反對登記

擬具理由五點送工部局　交董事會核議取消登記

新新社云、本市人力車夫總代表陳國樑·錢福·徐慶子·姚勝亭·陸紹德·萬月興·李少慶·等五萬人、反對工部局新章令公用人力車夫登記事、迭次呈請工部局收回成命在案、曾於本月十六日下午三時、各代表向工部局請願、要求取消登記事、由副總辦菲利浦君接見時、車夫代表陳國樑等陳述車夫登記困難情形事實、必致發生重大糾紛、並蒙菲君允即轉達鍾總辦、請提交董事會討論、茲悉該會昨日根據決案、再函工部局補充理由、要求取消車夫登記、請求提交董事會核議、各情如下、

車夫生活　㊀如車夫登記、規定每輛黃包車夫、登記三人或四人、分爲日夜班、支配拉車營業、查滬上車夫有八萬餘人、過半數爲謀過渡生活性質、該三人分爲甲乙丙、倘甲另有別種生意出缺、尚有乙丙二人、如乙得病、尚有丙、如丙一人能否拉日夜兩班、如丙再返江北外、車夫既有未登記不能拉車之規定、是以此輛祇可停業、車捐亦必無着、損害三方面之利益、此爲不能登記理由之一、

往返不定　㊁查車夫多數係江北籍、每年舊曆、春去冬來、倘或春季車夫登記後、即返江北務農去、尚有不務農之車夫來滬、一心謀拉車者、並未登記、即不能拉車、不但影響生計、尚且有來的盤川、而無去的路費、時車夫是否懷恨不利之新章、將來有車子無人拉、有人有車子不能拉、此不能登記理由之二、

失業影響　㊂查現時特區人力車夫與華界小照會之車比較、雙方車夫之滿足、查特區車夫八萬餘人、如發生登記合格三萬人、其餘被淘汰之五萬餘車夫失業、無家屬妻子兒女合算之下、有十餘萬平民影響生計、發生恐慌、即行鋌而走險時、不但承放人、決向車夫追討、欠欵之糾紛、未能登記之車夫、與登記之車夫、一個要拉車子、一個不許拉、雙方必定不但要拼死、大起衝鬨、將關係租界治安、此爲不能登記理由之三、

車樣問題　㊃表示換車樣問題、我們車夫不知、你們將車樣改得如何地步、由承放人放於我們車夫手中、即是車夫問責任、查滬地電車汽車、無路不有、倘或汽車行駛疾速、一經將人力車撞毀、逃去時、車夫將彼撞毀車輛、拉至車公司內、承放人必定要令車夫負責賠償、如車價重大、車夫亦負賠償之責、將來賠償之責任、概不負擔、如改造新車樣與車夫、頗不相宜、

救濟車夫　㊄車夫互濟會、由該委員會操縱組織、查組織之種種設施情形、不但與如果照此情形辦理、將來事主必定藉口停止助費、反將前功盡棄、如符貴工部局救濟車夫之互濟會、發歸勞資雙方管理、以便澈底化除爭端、方可達到目的、

盜案併誌

▲陳耀東家　昨日清晨八時許、南市猪行弄一三號門牌大成米行帳房寧波人陳東耀家、突來盜匪四人、向操江北口音、冒充公務人員、假搜查紅丸毒品爲由、直入內室、袖出手槍、將陳家人等、驅之一隅、嚇禁聲張、一面翻箱倒篋、則將陳家所藏鈔洋一百六十餘元、金鐲兩付、珠花一件、金表練一條、金戒子五只、金鎖片四枚、並花一支、金鈴三只、南洋烟草公司股票一紙、及陳家同居之顧振呼家所藏金鋼手表各一只、其他貴重飾物、(約值洋四千餘元)一併刦取、携贓出門、四散逃逸、

▲韓昌基家　上海人韓昌基年三十三歲、家居南市王家宅五十三號、昨日上午十時許、突有盜匪五人、闖入韓家、出示手槍、禁止聲張、當將韓家所藏鑽戒兩只、及貴重衣飾、併予搜取、携贓出門、逃逸無踪、事後韓即據情投報該管董家渡警察所、請爲查緝、

▲徐修志家　新閘河內丹鳳路禧佑里二十八號門牌內居戶徐修志家、於前晚七時許、突來盜匪四人、均操寧波口音、袖出手槍、刦得鈔洋三百三十餘元、小洋一百餘角、揚長而逸、

▲愚園路　愚園路第六十六衖二十八號某姓家、於昨晨八時三十分許、忽被闖進匪徒五名、僅兩匪持有手槍、先將屋內諸人看守、並禁止聲張、繼即勒逼交出箱鑰、翻箱倒篋、肆意搜刦、約半小時餘、始飽掠而逸、事主於事後急投該管靜安寺捕房、請求追緝、總計損失、約達七百餘元、

▲匯山路　匯山路七號於昨晨三時許、突有匪徒兩名前往行刦、內中僅一匪持有手槍、被其打開錢櫃、刦去鈔洋三百餘元而逸、事後店主投該管匯山捕房請求追緝、

王玉芝被同伴砍傷

被害原因未明

阜甯人王玉芝、家住齊哈爾路太和里、昨晨十時許、忽有男子四五名、前往王處晤談、未幾即相偕出外、詎行至齊哈爾路底華租交界處荒地附近時、該數男子忽拔出利斧、向王猛砍、王玉芝未及防備、當被砍中五斧、重創倒於地上、滿身鮮血、氣息僅屬、各兇手見目的已達、即作鳥獸散、幸經路人瞥見、乃亟往引翔港分局報告、及待派警趕到、則兇手等早已逃逸無踪、乃急將王車送醫院救治、形勢甚危、因何被害、原因未明、惟據聞斯案係與江北人張大廠子有關、

徐重道附設健身部開幕宣言

[illegible]

凡操心過度　勞力過度　嗜好過度　色慾過度

本埠距離敝號較遠者請寫信通知專差送來外埠函索當即郵寄概不取費

上海泥城橋西愛文義路　徐重道國藥總號附設健身部啓　電話上午九一四一六號　下午九一四三五號

第一分號 威海衛路同孚路西
第二分號 成都路山海關路北
第三分號 新閘路辛家花園東
第四分號 新閘路成都路首
第五分號 福煦路成都路口
第六分號 南成都路大沽路南
第七分號 同孚路海防路東
第八分號 靜安寺路海格路首
第九分號 霞飛路呂班路東
第十分號 愛多亞路大世界東

閘北恆通路今晨火警

一老婦未及逃出

閘北恆通路梅園路西首二四七號柴爿店、於今晨二時三十分、突告失愼、一時濃烟密佈、冒穿屋頂、旋即延燒二四五號理髮店三四九號大餅店二四一號某器店、并延燒對面二四二號及二四六號等屋、旋經救火會聞警驅車到場灌救、直至三時半始漸熄滅、聞二四七號內尚有老婦一口、未及逃出、恐被焚斃、

朱蓉莊捐畫助賑

宜興朱蓉莊、精於繪事、旅滬十餘載、歷任海上會理明智大學·上海美專·中國藝專·等國畫講師、其公子銘新、冀宗新、羅、尤工書法、昔有神童之稱、其女公子銘慶、山水酷肖四王、別具秀逸之致、一門風雅、不求聞達、此番目擊桑梓旱災奇重、農鄉破產、特將歷年所作得書百幀、並銘新君書聯百副、均付精裝、公開展覽、得欵悉數充賑、一時苦無相當地點、亟請於迦陵羅太夫人、慨然以南京路新新公司斜對面新屋借與應用、以成其志、誠可欽也、業定於本月二十一日開幕、會中羅列媲覺彌君之墨寶、爲該會生色不少、其書法別創一格、雄偉古拙、直追秦漢、能於岣嶁蝌蚪之外、用十三節聯珠筆書、丈八大字、凡遊戲之作、如閉目、如左右手、如背面、如三管齊下、皆有可觀、蓋姬君作書、本以自娛、初無此意、經朱君敦促再三、迫不獲已、始允所請、又聞朱君藏有石谷臨唐解元山居讀道圖堂幅、亦慨然割愛出售充賑云、

北平名畫家祁井西昨招待各界

北平名畫家祁井西、遊滬上友人之邀專程南下、在滬小憩、擬游江浙名勝、此次隨帶生平佳作二十餘件、應榮寶齋主人之請、陳列於湖社、往觀者贊嘆不已、昨晚由祁君至友朱心佩邀集寓滬書畫界新聞界友人如馬企周·鄭午昌·嚴諤聲·劉柯定·翁熊松泉·謝玉岑·羅立欽·鮑叔先·劉秉楓·貝煥龍·朱伯元·徐敬文·等假座愛多亞路樂春設宴歡敘、頗極一時之盛、聞祁氏現寓河南路榮寶齋內、凡欲得祁氏法繪者、可逕往面求、

職業工會成立會

修製腳踏車

修製腳踏車業職業工會、自呈准市黨部許可、籌備以來、進行不遺餘力、職工加入者達一百八十餘人、爰於十八日上午十時、假牯嶺路菁菁小學禮堂、舉行成立大會、到會員一百二十餘人、市黨部特派樊國人同志·總工會特派方如升同志出席指導、販製修租腳踏車兩同業公會代表王滌生·李鳳亭·亦列席、總巡捕房特派探目張英梅、到場照料、公推侯水根·陳小寶·胡根寶·爲主席團、行禮如儀、首由侯水根報告開會意義、繼由市黨部代表及總工會代表、相繼演說、旋通過章程、並討論提案多件、最後、選出侯水根·張興才·韓大富·陳小寶·朱阿友·五人爲正式理事、胡根寶·陳阿狗·二人爲候補理事、蔡毛頭·朱炳章·施阿松·三人爲監事、吳培齊爲候補監事、

平民療養院添設肺癆科

威海衛路重慶路口平民療養院、建築雄偉、規模宏大、爲本市著名之平民療養機關、院長王培元、於醫界卓有聲望、主任楊鍾甫、亦屬醫界名宿、故院務日臻發達、大有後來居上之概、該院極注意平民健康、已貧苦病者、無不竭力救濟、且楊主任於該院之行政建設、更爲不惜餘力、聞內部之各種設備、均取法歐美、惟該院地位幽靜、林木森然、病室所在、空氣鮮美、極適宜於肺病之療養、楊主任有鑒於目前之肺病患者、實非少數、故於日前添設肺癆一科、除聘請肺病專科醫師住院主持外、並闢四樓各間爲肺病專門室、患者至院檢察、不取任何費用、可見該院施惠之一般也、

四川商店七週紀念

大減價空前犧牲

本埠以專售四川正路銀耳及參燕著名之四川商店、向以貨色眞善、售價公道、爲本外埠人士所稱譽、營業非常發達、頃以該店在四川自置之銀耳山場、今年產量較豐、現運到大批新產銀耳、又在各地採辦有大宗參燕、適逢第七週年紀念、特自十一月二十日起、南京路(山西路口)總店、及拋球場分店(即老店)同時舉行特別大減價三星期、以酬各界歷年惠顧之盛意、除銀耳參燕提高貨色、再打折扣外、并有空前未有之犧牲品、如存銀耳、去年原值五元者、現售二元、去年原值二元者、現售一元、該店素難減價、此次減價各貨之犧牲、爲本埠從未有過之便宜、正冬令進補之好機會、南京路上定有一番熱鬧也、

市聲

▲培德公司冬季減價　本埠四川路三五五號培德領帶公司、爲最完善之領帶公司、其著名出品各種領帶、與市上出售者完全不同、因培德領帶、聘有專門技師、精工製造、式樣摩登、大鮮花色、應有盡有、行銷全國、十有餘年、深得用者讚許、該公司因冬至將近、培德領帶送禮爲最合宜、現於昨日起舉行冬季大減價、十五天、最新出品冬季領帶數百種、及來路貨領帶毛貨皮鞋手套一切西裝用品、自三折起七折止、西裝人士、欲購便宜貨品、機會切勿錯過、

▲藍愛姆敦風行全國　江浙烟公司著名出品愛姆敦香烟、烟絲優美、質料高貴、久已馳譽全國、近該公司又新出十支裝藍愛姆敦香烟一種、烟味之優美、更爲出人頭地、問世以來、社會一致歡迎、銷路之佳、打破一切紀錄、包內並有名貴贈品、包包有望、贈品總額達數萬元之鉅、與普通專贈火柴者不同、尚希各界注意及之、

出版界

▲贈閱中國日報　中國日報、自本月份改組後、特聘醒鷗·頑石·伯瀚·文奎·戴濟·諸君分任編輯、該報消息準確、輿論公平、內容分「口誅筆伐」·「醫藥」·「新中國」·「藝光」·等四大欄、並有長名著長篇三種、現該報爲優待讀者試閱起見、凡寄郵票一角至上海望平街二二一號中國日報館、當即贈閱該報一個月、

▲勞動季報第三期出版　勞動季報、於今年四月創刊、一二兩期出版後、甚受讀者歡迎、現第三期業已出版、對於中國經濟問題資料、蒐羅頗爲豐富、本期有謙小岑之論勞動與組織、就勞動問題之基礎方面立言、闡揚民族革命與民族組織的關係、呂振羽之民族制以前的社會生產力、譯自波里斯哥夫斯基名著之一章、對於史前期的生產方法、有新的發見、呂君正研究中國社會史、譯來更覺有力、陳問路之最低工資與中國勞工生活水準、分析國內工人生活況狀、頗爲詳明、取材亦極豐富、此外尙有關於強制勞動、歐美各國之工潮、日本農村、苛捐雜稅之廢除、旱災所表現之中國經濟性質等有充分之研究、尙有蠑的勞動一文、尤爲精采、每冊仍售四角、南京正中書局發行、各地均有代售、

公共租界工部局衛生報告

傳染病統計

一九三四年十一月十七日午夜前一星期內患病及死亡人數表

症別	外僑居住租界內及租界外工部局道路(人口約四八、三二五人) 患病經報告者	死亡人數	華人(人口約一、〇〇〇、〇六一) 患病經報告者	死亡人數
猩紅熱	二		三	
白喉	一		二四	五
腦膜炎			一	
癆病	五	一	二七	二九
傷寒	二		一九	一五
類似傷寒	二		二	
赤痢	一		五	一
白痢				
脚氣			一	一
流行性感冒			八	一
瘧疾	一		三	一
疹症			五	二
患各種病症				
死亡人數		八		二七〇

揚子江水位報告

十一月十九日　小數點上爲公尺

地名	水位
重慶	四·六九
宜昌	五·八五
沙市	四·六七
九江	七·八六
蕪湖	三·八一
漢口	八·〇八
南京	三·五一
鎭江	三·一七
安慶	五·五五

天氣報告

徐家匯天文臺昨日午後四時三十分氣象預報云、山東四周、天晴而寒、有西北風、揚子江中游與下游、天發晴而寒、風來自西北至東北不等、東海天陰、降雨、強烈之風來自北而至東北不等、呂宋東南天氣惡劣、因颶風經過向東北偏東進行所致、颶風中心、午後二時、進至距北緯二十三度東經一百三十一度一百二十哩以內、風力未悉、又昨日午後三時前、二十四小時內、本埠氣溫、最高五七·二、最低四四·六、去年同日、最高六七·五、最低四一·〇、

特載

憲法草案關於中央政府的一章(續)

演講者立法委員陶履謙　地點上海八仙橋青年會　時間十一月十七日下午七時卅分

第三點　照現行制度、五院之上、有國民政府之組織、復有介乎黨政之間的中央政治會議、爲一切政治策動之源泉、故五院名義上爲最高機關、實際上則重要事件、必須請命於政治會議、國民政府幾成爲政府會議與五院間之承轉機關、雖國民政府組織法內、有國民政府委員會議之規定、而事權不屬、寄義尸失、此種制度、本爲訓政時期試行之方式、若憲法頒布、憲政告成、則中央政權屬於國民大會、(建國大綱第二十四條、)治權分屬五院、政權與治權之界限、既經劃分清楚、政治會議、當然可以不設、至五院各有專司、權責分明、分之則爲各個獨立機關、合之則構成中央政府、(總理關於五權憲法之演講內第三圖)故亦不必於五院之外、另組具體的國民政府、以凌駕五院之上、論者每以五院獨立、行使職權、爲慮、主張應由總統督率五院而總其成、或設國務會議、以爲五院綜合調和之具、否則五權分立之極、勢必閡隔散漫、不易形成强有力之中樞、履謙對於此種顧慮、不敢謂爲無相當理由、立法院同人亦未嘗不注意及此、但若採用上述兩種方法、則五權憲法之精神將根本消滅、而五權憲法可以不定、蓋總統雖爲國家元首、第元首職權有一定限度、即本章第三十六條至四十三條所列舉者、至其發攬行政權、則爲憲法所特別塔予、而非元首本身所自有、故總理演講五權憲法、亦僅謂「在行政人員、一方面另外立一個執行政務的大總統」、並未嘗謂五院均由總統督率而總其成、倘憲草規定總統統率五院、則其結果必致五權變爲一權、設想者、即在三權制下之國家、亦無此辦法也、若欲藉國務會議來綜合各院有關係的事務、調和各院間的感情、以期減少糾紛、用意何嘗不善、惟在憲法頒布以後、我們應該希望各機關都能守法、不應該希望以調和手段、情感作用、來毀壞法治的軌道、果使各機關能够守法、則職權既定、各負責任、似無綜合之必要、倘甲侵乙權、則侵者固然違法、即受侵者亦屬溺職、更無調和之可言、況五院中如立法院·如監察院·均爲委員制、爲集議制、全院向國民大會負責、與司法考試兩院由院長負責者不同、即使有國務會議之組織、立監兩院院長亦不能代表全體、事實上仍多窒碍、因此上述兩種辦法、立法院同人、認爲不能採用、但是中央之有五院、猶如人身之有五官、雖然各有機能、各司專職、並非彼此隔絕、痛癢無關、我們總想在五權分立的原則下、尋出一種聯絡貫通的途徑、同時我們覺得五院之中、立法監察兩院、對於其他三院、關係較多、亦最易發生誤會、因此在第六十五條及第九十三條、規定立法監察院得向各院各部各委員會提出質詢、此種質詢既無不信任權爲後盾、其性質與國會的質詢權完全不同、不過係詢問明白免除閡隔的意思、且立法院得向行政司法考試監察四院提出質詢、並非專對行政部分而設、譬如立法院通過一件法律案、總統已經公布、而主管機關尚未執行、在此種情況之下、立法院當然可以提出質詢、主管機關、應將延緩執行的原因、詳細答覆、又如監察院訪聞某公務員有違法舞弊的嫌疑、但對於其實相內容、不甚清楚、儘可於提出彈劾之前、先向某機關提出質詢、某機關應負稱實答復之義務、監察院再就其答覆情形、決定彈劾案之應否提出、有此種聯絡辦法、不獨無形中可以減少無數糾紛、亦不致有各自爲政各不相謀之弊、況按第三十七條規定、總統依法公布法律、發布命令、並須經關係院院長之副署、此條足以表明總統與各院間的聯屬關係、而含有二種意義、在總統方面、可以公布法律、發布命令、但附有條件、即(一)須依法、(二)須經關係院長副署、在五院方面、凡本院已經解決的事項、如係法律、應送請總統公布、如係應以總統名義發布之命令、(如特赦宣戰任免官吏等)應送請總統依法辦理、是總統雖祇秉管行政、而對於其他四院之重要事項、未嘗不得預聞、特不能干涉耳、所謂分之則爲各個獨立機關、合之則構成中央政府、義即在此、至恐各院間發生衝突、相持不下、則法律上之解決、國民大會之制裁、均足以濟其窮、似毋庸過慮也、

第四點　按照總理遺教、憲法制定之後、由人民選舉總統、以組織行政院、選舉代議士以組織立法院、其餘三院院長、則由總統經立法院之同意而委任之、現在憲草規定行政院院長由總統自由任免、立法監察兩院院長、由國民大會選舉、而司法考試兩院院長、則由總統經立法院之同意任命之、與總理所定辦法、微有出入、但精神上並無衝突、因監察權本屬立法機關、總理爲防止立法機關假借彈劾權以挾制行政機關起見、纔把監察權從立法機關中分出、立監兩院、既係同一的來源、所以兩院院長的產生方法、亦不妨相同、又監察院職司糾彈、不獨可以彈劾一般公務員、並且可以彈劾總統、如果監察院院長人選、由總統提出、總統方面、平時易受操縱監察院的嫌疑、而萬一總統被劾、監察院院長所處的地位、亦不免感受困難、根據上述理由、我們決定監察院院長、亦由國民大會選舉、嚴格的保持監察權獨立之精神、(未完)

三友實業社

十一月一日起　大廉價三十天

歲月不居，韶光如駛・本届減價之期，剎那已過其半，本公司各種床上用品，如全幅被單，緞光被面，新潔被絮，織花線毯，毛巾單被，美麗枕套，帳子，五彩花巾等等，均爲婚嫁必需之品，顏色既均洗晒不退，質地又復堅韌耐用，在此減價期內，復有九折可以優待，凡子女婚嫁有期者，尚希及早購買，機會已屬無多，幸勿交臂失之・

送禮難事也，如用本公司之禮券，因隨時可以兌取實用物品，則難事又變爲易事，

今日起

同昌車行

卅七紀念週　大廉價　三十天

優待歷年顧客・一年一度犧牲・空前便宜・勿失良機・

雲南路南京路口　(外埠購貨函郵售部)

一條生路

肺癆乃人類最危險之病久咳即內傷初起之原世界雖不乏專門研究療治之人然亦尚無實效之藥此巳早爲中外人士所共同公認者本堂養陰丸乃自出世以來藉靈一聲風行遠近其拯救沉重危症確有出乎用者意料之外不獨能發揚我國藥業之光實足爲世界人類之保障凡吐血咳血之後常吐白痰或久咳傷肺胸部翳痛夜間效慮不受補凡此均足爲內傷之起點本堂養陰丸救活沉危絕望之症不可以數計此丸確實功能續命若以價値而論誠不止抵百萬金錢有患是症者請速購服必有無限生機金石之言千萬不可以普通賣藥廣告視之(每盒定價五角)此丸用治肺癆內傷險處等症確有續命之功故特標其題曰一條生路

經理處 廣州槳欄街位元堂廣告 上海海寧路同昌里口益壽堂

南京夫子廟貓南藥社 長沙八角亭居臣氏 鄭州車站羅華藥房
濟南普利街廣東商店 南昌洗馬池太和堂 開封學院門兩廣會館
漢口鮑家巷口致中和 徐州大同街太平洋 蕪湖長街廣興號

志在良藥者及歡迎遠方代理有欲代爲分銷者請就近向經理接洽或直向本號函商均所歡迎

帕勒托

幾怪效純的

帕勒托爲美味之補身良劑。品質純。補力宏。消化易。秋風多厲。童稚服之。非但補身強體。且可預防感冒。

美商 慎昌洋行經理 (三)

PALATOL

試韋廉士吸入止咳片

吸氣治療君之咳嗽傷風

此乃消除咳嗽傷風喉痛一切胸喉疾病之最佳法子咳藥水咳藥丸僅能入胃奏效斷不若韋廉士吸入止咳片之神速此止咳片緩緩鎔化於口立即揮發其芬芳而具有偉大治療之氣體直入喉間氣管肺部各病源所在地如是君吸入治療矣

暹羅京城三聘街宏興利蔡君師生云『鄙人前患傷風咳嗽甚劇各藥無效嗣由友介紹試用韋廉士吸入止咳片久久不愈之症竟於短時間霍然若失矣』

吸氣治咳新藥韋廉士吸入止咳片各藥房皆有出售或直向上海江西路四五一號韋廉士醫生藥局函購每大瓶七角五分小瓶六角郵費在內

六週紀念大貢獻

儉德儲蓄會

紀念期 自十一月十五日起三十日爲限 期內加入各種儲蓄加給照章利息一厘

總行 北京路河南路口天后宮橋堍 電話四二二六〇
南支行 南市民國路三十八號 電話二二四五一
虹支行 虹口東熙華德路三〇二號 電話二一一三五

每份五十九元三年滿期週息九厘三份以上週息一分另有紅利可分

此項儲蓄另設專部經營週密保障穩固紅利可操左券

期內加入二五儲蓄有得助學金希望

本行所籌助學基金每三個月抽出息金一千二百元贈與三存款人子弟充作大學學費詳章備索

教育消息

教部專員 黃文弼談赴新疆考察經過 額爾齊斯河發現漢征匈奴之營壘 羅布淖爾附近發現五銖錢銅矢鏃 新疆中小學教本圖書非常缺乏

(北平特訊)考古家黃文弼博士去年應教育部之請、赴新疆考察教育及古代文化、留新一年、現黃氏考察成功、返回北平、十七日搭車晉京、向教部報告赴新經過、記者於黃氏離前訪晤、比承接見、茲誌其談話如次、

本人係去春一月初、隨鐵部新綏公路査勘隊出發、經蒙古草地、首途赴新、蓋經草地、需時稍少故也、至額濟納河上時、曾發現一龐大之漢代古址、在黑城之東、有營壘遺址、共八十餘處、面積約四十餘里、當爲漢時討匈奴時屯兵所在、在古址一二百里地方近並有村莊、存有陶器完整之缸瓦類、古址恐係西漢遺址、蓋元太祖征西會中有破黑水諸城之說、當即斯址也、在此停留約兩月後、即又前進、至今年一月初、始到達哈密、適逢變亂、迪化路隔、乃至焉耆、備駝轉至羅布淖爾考察結果頗佳、會在余十九年審所發現之古址中、(黃十九年曾去新一次)覓得西漢寫論語殘簡、及記居廬倉事、頗爲珍貴、木簡上刻「余亦欲毋加諸人子曰賜非」與今論語不同、「賜下脫」「也」字、至記居廬倉事、則爲「居廬倉征鄣行」惟據魏略所載無「貲」字、想係被作魏略人刪去、而「居廬貲」乃匈奴語也、又在附近發現古道一條、距本人所發現之烽火臺約五里許、東西行確爲魏略所載漢代通西域之中道、沿道旁拾得五銖錢、銅矢鏃等八百餘枚、又在孔雀河沿途探檢古代農村、房舍、溝渠、古塚等等、後因天氣炎熱、駝馬多有死亡、所携帶之食糧、亦已告罄、乃轉赴迪化、考查教育時新亂初平、人民痛苦之餘、莫不懷望中央扶持、本人到時、盛表歡迎、並導引參觀各校、惟經濟困難、各校教育用品及教本圖書、頗感缺乏、現時新疆有俄文法政一處、中學一處、小學一處、小學生就學甚多、女子學校省縣立各一處、省立者由盛世才夫人主持、成績較佳、如民族對知識要求、現亦旺盛、至於本人考古所得、均由新綏汽車載運、現尚未運平、其中且有關於羅布淖爾海地形變遷之問題、蓋羅海有北移現象、因孔雀河水改道也、本人此次赴南京、即將向政府及國人作此行之詳細報告、返來時、並受新人之託、請爲文化販運者、對教育文化作實力之援助、及溝通各民族之盛情、想政府對此、必不令邊民失望、此次返平、係搭新綏汽車、汽車路綫與本人去時之路綫略有出入、如能彼此參借、可成一新綏完美之路綫、余此次可謂已將赴新考古路綫、探訪成功、故極爲快慰云、(瑾)

教部統計 二個年度留學生狀況

教部統計民國十八年度十九年度二十年度我國派遣留學生狀況如下、(甲)十八十九二十三個年度合計派遣留學人數三千一百三十七人、以百分數計算日本佔百分之五十四又小數點一(以下簡寫又幾)美國佔百分之十七又三法國佔百分之十三又二、德國佔百分之七又五、比利時佔百分之四、英國佔百分之二又九、其他各國(加拿大・瑞典・意大利・瑞士・菲律濱・印度・)佔百分之一、(乙)以二十年度一年度全國出國留學生之科別計、共有留學生四百五十人、其分科、(一)美國一百十五人中、理科二十一人、農林五人、工程十二人、醫藥十、文藝九人、法政二十四人、教育二十三人、商業八人、其他三人、(二)法國一百零六人中 理科二十四人、農林五人、工程九人、醫藥四人、文藝二十五人、法政三十人、教育九人、其他一人、(三)德國八十四人中、理科十四人、農林一人、工程二十二人、醫藥二十五、文藝四人、法政十四人、教育四人、(四)日本八十三人中、理科三人、農林四人、工程十四人 醫藥十五人、文藝十三人、法政二十二人、教育七人、商業二人、其他三人、(五)比利時二十六人中、理科一人、農林一人、工程十四人、醫藥一人、文藝一人、法政七人、商業一人、(六)英國二十五人中、工程八人、醫藥九人、文藝二人、法政六人、教育二人、其他二人 (七)加拿大四人中、理科一人、法政三人、(八)瑞典三人中、文藝一人、法政二人、(九)意大利工程一人、(十)瑞士文藝一人、(十一)菲律濱農林一人、(十二)印度文藝一人、

教部請劉湛恩 參加東亞教育會議

▲定下月十二日啟程赴菲

菲列濱大學定下月中旬在孟尼拉發起東亞教育會議、業已致函滬江大學校長劉湛恩請其前往參加並演講、教部因此事關係重要、特請劉氏前往出席、茲據劉氏語記者、本人亦覺此次會議關係極爲重大、實有參加之必要、以便聆取各國教育學者之意見、現本人已定下月十二日赴菲出席云、

日食觀測會成立

▲南京十九日電 中國日食觀測委員會於十九日上午九時、假紫金山天文臺開成立會、出席廣州中大天文臺鄒儀新・滬中央物理研究所丁燮林・京高魯・余青松・張鈺哲・高平子・陳遵嬀等、主席高魯・開會後、首由中國天文學會會長余青松報告開會意義與經過、次通過章程、正午散會、應天文學會宴會、下午繼續開會、通過進行計劃、並選舉中央研究院蔡院長元培爲會長、六時散會、應天文研究所宴會後、晚間並觀測天體以助餘興、(十九日中央社電)

皖教育考察團抵杭

▲杭州十九日電 皖教廳長楊廉今率該省教育考察團共四人、由錫乘京杭通車到杭、定明晨分三組參觀航校及社教機關、並與市府教育局商討地方教育經費之籌備與推行義務教育等問題、二十一赴蕭山、參觀湘湖師範、二十二日早軍赴滬、

市教局規定 中小學教職員服裝

▲自二十三年度起實行

上海市教育局昨日公告云、查本市中小學學生制服統一辦法、業經公佈施行、教職員爲學生表率、自應有一定服裝、以示精神及形式上之統一、爰經本局規訂本市中小學教職員服裝統一辦法、凡七條、並呈奉教育部市政府核准備案、合亟抄錄該項辦法、公布施行、仰各知照、此布、附錄上海市中小學教職員服裝統一辦法(一)上海市教育局爲統一本市公私立中小學教職員服裝起見、特訂定本辦法、(二)本市公私立中小學教職員自二十三年度起、應一律穿着本局規定之服裝、(三)中小學教職員服裝式樣顏色、應依左列各欵之規定、甲、男教職員(一)學生裝長褲、冬藏青色、夏白色、春秋上青下白、(二)鞋穿布鞋或皮鞋黑色、乙女教職員、(一)長袍春冬爲深藍色、夏秋淡灰色、(體育教員得着短裝白衫黑裙)(二)鞋穿平底布鞋或平鞋、黑色、襪黑色、(四)教職員服裝之長寬度、應依左列各款之規定、甲、男教職員、(一)學生裝衣長至坐骨下一寸、袖長至手脈、(二)長袴齊踝、乙女教職員、長袍長達膝與踝之中點、兩旁開叉齊膝彎、袖長春冬至手脈、夏秋齊肘、(體育教員短衫至坐骨下一寸、袖長齊肘、裙長達膝與踝之中點)男女教職員服裝、均須依身材大小、留有相當之寬度、不得褻身束胸、(五)教職員服裝、無論用呢布或綢、概須國產質料、(六)教職員服裝衣扣、男教職員角質、色與衣同、女教職員本色衣料、(七)本辦法如有未盡事宜、得隨時修正之、

美國童子軍來華游歷

▲定今日上午八時半到滬

美國西雅圖童子軍分部教育指導特生氏 Erank Chenderson)率領童子軍六人、於上月二十七日由美乘胡佛總統號起行、乘機來華游歷、該輪準於今晨八時半到滬、本市童子軍理事會已推市商會童子軍、廣肇公學童子軍及樂隊、並推該會理事金星、徐國治張訓方等代表、屆時到埠歡迎、並隨時招待、聞該團到滬後將小作勾留、便道往蘇杭一帶游覽云、

市教育會 昨舉行首次理事會議

上海市教育會於日昨舉行第一次理事會議、出席者黃造雄・周斐成・陳白・陳濟成・徐澤予・吳修・張載伯・馬家振・濮□先等、主席周斐成、紀錄李光驥 (甲)報告事項、主席報告、(一)前次理監事聯席會議議決案辦理情形、(二)黃造雄理事報告接洽請僑商胡文虎捐助本會辦理民衆教育經費情形、(乙)討論事項、(一)關於徐理事澤予提議本會舉辦無綫電學術研究播音演講、應如何辦理案、議決推原提案人擬定具體辦法提下次會議討論、(二)本會每月經常費預算應如何規定案、議決照預算草案修正通過(三)關於八區教育會爲函知重行分配職務案、議決函復准予備案、議畢散會、

訓練總監部 潘處長在滬檢閱竣事

▲昨已離滬赴閩視察

訓練總監部國民軍事教育處長潘佑強氏、此次來滬、將向本市各大中學檢閱軍訓成績、已於十六日檢閱完竣、潘氏于日昨離滬赴閩視察云、

蘇省教育會積極籌備

▲縣教育會奉令選代表

江蘇省教育會前經上海等十餘縣教育會、一度磋商、籌備組織、結果以各縣須聯絡、迄未成功、事竣、茲已由江蘇省黨部開始負責籌備、並分令各縣從速呈報代表名單、上海縣教育會刻已奉縣黨部轉令改選代表、日內即將召集大會產生云、

蘇教廳電調 省立上中等校成績

▲共有十餘校之多

蘇省教育廳、昨電調省立上海中學高二甲化學實習、南通中學高一教學進展紀錄、鎮教員表、省立吳江鄉師三年級生活週間、省立如師訓練班國文、省立東海師範初一算術練習、省立淮陰農校生產會計服務、賢太倉附小、蘇州實小、鎮師附小、鎮江實小等十餘成績、

本市勞作成績品 昨日運京陳列

本市參加全國中小學及職業學校勞作成績展覽會之各學校代表作品、計二千五百件、裝成九十七箱、於昨晨九時、由教局史維聰・張眉蓀・杜熙等四人、及新陸・中職・上中・和安等校代表負責照管、在北站起運赴京、俾便陳列云、

本市中華職業教育社、已將當籍七十餘種、各項統計圖表百餘件、逐件審查完竣、定明日封箱、開始運京展覽、屆時並派職員護送前往云、

閩省 勞作教育考察團抵滬

福建省教育廳、此於該省勞作預展結束後、選派勞作科教員黃鏘・蕭黃則・唐林・鑑清・唐一帆等四人「到江浙一帶考察勞作教育、昨已到滬、同行者有該廳指導員姚處谷、押帶出品全國勞展成績七十餘箱、由鳳浦輪運載到滬轉京、

滬大校董計劃新發展

上海滬江大學、日昨在校舉行秋季校董常會、到有校董李耀邦・趙晉卿・胡詠騏・虞秉緯・王壽椿・趙傳家・吳繼忠・沈貽薌・德惠廉等廿餘人、由董事長李耀邦博士主席、自上午九時起迄下午四時止、積極研究我國高等教育之狀況、及滬大之特殊使命、重要決議案、爲擴充院系以謀適應社會之需要、與增加獎學金額、及學生勤工自助方法、又因紀念魏前校長、議決募捐銀洋五萬元、計劃建築大學禮堂、及中學禮堂、與特別教室之用、

張季信昨在務本講演

現任暨大教育教授中國文化協會幹事張季信氏、昨應市立務本女中之約、於總理紀念週時間、講演中國民族之危機與出路、對於中國民族衰弱的原因、列舉種種事實證明、挽救方法、須從充實民力民生與智方面入手、青年尤應在求學時代、先行準備起來發揮、頗爲詳盡云、

大夏請章淵若演講

▲題爲民族復興與青年責任

大夏大學創辦以來、進步異常、近又懸民族復興、爲今後教育方針、精神益形煥發、本學年紀念週、爲鼓勵學生起見、特請名人如陳立夫・吳鐵城諸氏、前往演講、昨日又請政治學者章淵若法政大學主任講演、青年之責任、由校長歐元懷主席、章氏對於民族復興、非但著作宏富、時在各報、且又特具熱情、久爲青年欽仰、講後全校學生、均極感興奮、茲探得章氏演詞大綱如下(一)民族生命改造之動力與原理、(二)現代青年病態之分析、(三)青年生活病態形成之原因、(四)希臘・羅馬・德・法・意・日・英・比諸國之青年訓練與青年精神、(五)內憂外患中之中國青年最後之覺悟、全文不日即可整理發表云、

民族文化復興之提倡

▲唐錦柏在愛國女學演講

本埠愛國女學、因値此民族文化提倡復興之際、特商請中國文化協會上海分會派員演講、昨日上午該校紀念週、由該會唐錦柏出席演講「民族復興中國女界應有的責任」、略謂中國文化所以衰落之因、在人民模仿西洋皮毛、失去固有精粹所致、今茲提倡復興男子女子同尙天資、現代中國女子、是須自家能爲良妻賢母、而更須具有愛國之思想與救國之才能、或從事政治或發揚科學、以挽國運、並舉法國女傑若安及英女王伊里沙白之功績、以見女子之自信、復興國家、光大民族者、無不本其愛國之自信、演辭剴切詳明、學生聽者數百人、咸爲感動鼓掌不絕云、

大教聯首次學術演講

▲昨由黃憲章在商學院主講

上海各大學教職員聯合會、與教授作家協會、舉辦之學術講座、於昨日(十九日)上午八點鐘應國立上海商學院之約、首由講師國立暨南大學教授黃憲章 開始第一次講演、到有商學院裴院長以及該院教務長龔覺民、編輯主任何炳尼、商學院全體同學及校外各聽衆等、約四百餘人、行禮如儀、當由裴院長致詞歡迎黃憲章講演題爲「世界經濟恐慌與中國貨幣問題」內容計分(一)世界經濟恐慌底原因、(二)世界經濟恐慌底對策、(三)世界經濟恐慌對於中國貨幣的影響、(四)如何解除中國貨幣的危機、較後則爲本題結論、題材極爲豐富、立論尤屬精闢、反復引述、備極詳晰、一時全體肅然、傾心諦聽、歷時約一點一刻、方將演完、聞該會學術講座、每週暫定兩次、講演各科學、均選聘著名教授擔任、繼續舉行、

泉漳中學復校紀念

本埠泉漳中學、係於民十五年創辦、由陳君文氏長校、十七年陳氏返閩後、旋赴日本留學、所有校長職務、委託現任國立暨南大學教授呂星槎君代理、嗣因事停辦、於十九年恢復、改任陳丹初君爲校長、一二八滬戰發生、該校毘連江南造船所、時受敵機威脅、不得已宣告停課、是年秋開學復改聘王育才君爲校長、未數月又因事停辦、本年七月經教育當局之督促、熱心者之贊助、及閩會館董事之提倡、復行恢復、仍聘陳君文氏爲校長、於九月間開學、有學生百餘人、溯該校成立迄今、已閱八載、幾經波折、卒於艱難困苦之境、奮門成功、昨晨九時該校特召集全校師生、舉行復校紀念、到吳市長代表市社會局長吳醒亞、市教育局長代表蔣建白、福建會館及泉漳會館、暨各界來賓二百餘人、首由主席致開會詞、蕭董事長報告復校經過、陳校長報告該校今後方針及改進辦法、嗣由市黨部及市長潘局長代表與吳醒亞局長會館董事等致訓詞、繼由來賓及校友演說、末由主席致謝詞、茶點後紀念典禮乃告完畢、下午一時起、在該校舉行童子軍檢閱、軍事檢閱、遊藝電影等項、以娛來賓、

東亞 童軍教練班太湖露營

▲昨晨出發爲期一旬

本埠廣東亞體專特設童子軍教練員訓練班、成績卓著、畢業學員、分佈各省服務、數在五百以上、茲聞該班本期學員三十人、由教練金紹文率領、於昨晨乘九時快車出發、赴無錫太湖露宿、實習各種野外課程、定十日後返滬云、

青光小學新舍將興工

滬西青光小學新校舍基地確定地點及畝數、業已呈請市政府備核在案、據該校校長宋劍書云、新校舍圖樣、聘請本市著名建築師威鳴鶴等設計繪製、由協記營造廠李永元等担任建築、預算在明年二月間開始興工建造、又訊該校校舍籌建委員會、近日來工作更爲緊張、請求各贊助人、將三月來經募收得之總銀數、惠送至上海市銀行西門支行轉交、由會彙報市教育局轉呈市政府備核云、

正論旬刊第三期出版

正論旬刊社出版之正論旬刊已兩期問世、極爲社會人士所歡迎、茲聞第三期、準明日出版、內容除精采之短評數則及富於幽默性之述而不作一欄外、專論有次勝之從青年失業談到中國之大學教育、石虹之當前的民食問題、烏朋之再論刑法修正案和姦罪之規定、陳振鷺之三個婦女問題的回顧、械階之英日同盟復活的可能性等篇、堪稱傑作云、

體育新聞

西青籃球開幕賽 南星戰勝青光

!五十五比三十五分!

▲持志大敗於麥令 ▲今晚甲組賽兩場

本屆西青籃球錦標賽、已於昨晚開幕、甲組比賽兩場、結果(一)南星勝青光、五十五比三十五、(二)麥令勝持志、六十比二十八、觀者寥寥、興趣大減、每況愈下、令人索然無味、情形如下、

▲南星勝青光 南星甚在進步之中、昨晚表演、於聯絡上、殊見純熟、足使觀者滿意、上場會以十七比三分佔青光之先、青光雖一度追趕至十七比十五、但上半時之結果、南星仍以三十二比十八佔先、總結果南星以五十五比三十五得勝、

▲南星	擲	罰	犯	分
周怒安	七	〇	二	十四
程文謨	二	〇	三	四
張大奇	四	二	四	十
劉姜	一	二	〇	四
陳湖	二	一	四	五
劉仲菱	二	〇	四	四
劉景峰	三	〇	四	六
鍾士模	三	二	三	八
共	二十四	七	二十四	五十五

▲青光	擲	罰	犯	分
欵達輝	三	一	四	七
董小培	二	一	一	五
姚本一	三	一	三	七
翟鴻德	一	〇	〇	二
陸大振	三	一	〇	七
伍耀武	〇	一	四	一
翟鴻仁	一	三	三	五
宗啟後	〇	一	四	一
共	十三	九	十五	三十五

上半時 南星 三十二分 青光 十八分
下半時 南星 二十三分 青光 十七分

▲麥令勝持志 爲一面倒之比賽、持志尙屬幼稚、相形不如、須努力加以鍛鍊、麥令亦雖多已全失從前之威風、新將登場、技術方面、尙屬新將、實力方面、以較去年如遜、但數戰之後、恢復實力爲極易之事、昨晚以勝持志、則毫未費氣力也、上半時四十四比十六、總結果六十比二十八分、

▲麥令	擲	罰	犯	分
皮理士	十二	九	二	三十三
凡倫諾	〇	〇	二	〇
波耶	二	〇	三	四
克力克	〇	二	一	二
耶克爾	五	一	〇	十一
茂來	二	一	三	五
開萊	〇	〇	〇	〇
弗雷特	〇	〇	三	〇
格洛惠	一	二	一	四
力卻邁	〇	一	〇	一
共	二十二	十六	十五	六十

▲持志	擲	罰	犯	分
陸正信	二	二	四	六
陳雲範	一	二	四	四
張家鑾	〇	〇	〇	〇
夏崇本	〇	〇	〇	〇
許劍青	〇	〇	二	〇
吳兆忠	〇	一	〇	一
林啟明	三	二	三	八
殷啟明	二	一	〇	五
何爭	二	〇	二	四
共	十	八	十五	二十八

上半時 麥令 四十四分 持志 十六分
下半時 麥令 十六分 持志 十二分

▲今晚秩序

七時一刻 暨南對也是 甲組
八時一刻 江灣對雲飛 甲組

本周西聯足球

▲星期優游對西商

西聯足球會昨發表本週末之足球秩序如下、甲組僅三場比賽、東華西捕及臘克斯休息、星期日優游戰西商在申園、

▲二十四日星期六
沙谷爾 對 逸園 甲組
法商會 對

南昌第一屆 小學聯運會記

蔣委員長親臨致訓 以禮義廉恥相勗勉 破南昌市紀錄甚多

(南昌通信)平綠如茵 映着波平似鏡的東湖、這是南昌唯一之美感地湖濱公園、在此秋高氣爽白雁飛天之當兒、正大開菊花展覽盛會、千紫萬紅、如錦如雲、而與此璀燦公園相互畏倚之公共體育場中、江西省會五十九個小學、一萬四五千天眞活潑之兒童、正開着江西省會第一屆小學聯合運動大會、

九時半、巡視西北歸來之蔣委員長、翩然蒞止、軍樂大作、由熊主席程教育廳長等迎上司令台、蔣見各小學生隊伍整齊、精神活潑、表示無限歡欣、莊嚴整肅緊張而且隆重之大會、亦即在軍樂悠揚禮砲齊鳴聲中開幕、會長程時奎主席致開會詞、

蔣訓話

次即蔣委員長訓話、蔣在司令台上爲聲問道、後面的聽得到麼 乃下令左右靠攏向前十步 縮爲密集隊、動作亦頗迅速、集合畢、蔣全體致敬中、登臨時宣誓台訓話、大意說、今天是江西省會第一屆小學聯合運動大會、小學生運動、爲運動之基礎、也是好的基礎、爲運動之模範、所以各個選手將來要當作國民的基礎、國民的模範、運動最要緊的、是各個人能遵守紀律、依照秩序、服從命令、能如此即合乎禮義廉恥、我們現在最切要的在養成國民道德精神、道德之基本條件、即是明禮義、知廉恥、守紀律、所以運動切不要丟了道德和禮義廉恥、運動失敗、不是恥辱、失了道德和禮義廉恥 方是奇恥大辱、無禮義道德之錦標寧可不要、復興民族是把江西作中心、作模範、各位小學生又是江西國民的基礎、本委員長希望你們本着、此項意旨和使命、養成有道德之模範國民、作國民模範、復興中國云、蔣演說後、即返行營、繼由省府主席熊式輝、中央委員丁超五作一簡單的訓話 都是解釋禮義廉恥、强種雪恥、以作明恥教戰的意思、 訓畢全體運動員一致高舉右手、由蕭德權代表宣誓、繼全體透遊繞場三週、禮節就此完成、開始選手競技、

第一日

贛第一屆小學聯合運動大會、於十四日開幕、由蔣委員長親臨訓示 行開幕禮後、即舉行各校會操、(計四四校)計徒手操六節、於齊整迅速中、頗能表現活潑天眞、表演後全體繞場一週、開始競賽、第一日之結果如下、

▲田賽 男丙組跳遠順外小學熊功華一七・五七公尺、女乙組跳高北壇劉懋娟一・一二公尺、女丙組跳遠狀元橋會懋榮三 三六公尺、均破本市紀錄、男甲乙組鐵餅天后郭仰珪一七・五七公尺、男丁組鐵球射步亭王本根六・九七公尺、女甲跳高天后宮程瑞容一・一二公尺、女丙組木球經堂王載香二二・二五公尺、評審因參加者甚多、未得決賽、

▲表演 出席各校、均有團體表演、今日表演者、南師附小徐公猛等表演六合拳及舞劍、常春小學團體表演四套拳、岳家八式、惠民門小學生表演雙刀及舞劍、均尚敏捷有勁、惟今日下午事須特別報告者、蔣於參觀運會後回北壇時、見公園及體育場四週、遍蕩茨藤、殊爲荒蕪、特面令熊主席及市政主任、限十小時以內掃除清潔、並飭令注意全市整齊清潔云、

第二日

(南昌通信)十五日爲贛省小學聯合運動大會第二日、因風和日暖、與體育場相互傍倚之湖濱公園菊花如錦如雲、故觀衆仍極踴躍、會場四週、空地徧布童子軍營幕、如入軍營、雲集營幕、黃草地上狂歌悉笑之小孩、蟻集蜂聚、場中往來角逐者、悉穩盈活躍之黃童、而大會糾察隊黃衣健兒、五步一崗、十步一哨、故秩序較昨爲佳、上午自九時至十二時下午一時至五時、男女各級決賽十三項、多突破本市紀錄、預決複賽廿四項、團體表演十餘校、正田徑賽激烈之際、適飛機八架、如燕如梭、載浮載沉、旋廻飛舞於大會空中、會場歡呼跳躍不置、是日結果如下

▲田賽 (一)跳遠男甲組南師附小張紀四・八六公尺、破本市紀錄、乙組牛行楊作階四公尺三八 破本市紀錄、丁組廣小劉克心三公尺七十、(二)壘球男甲組婁妃墓范煦熙四〇公尺二四、丙組法小符義儒三・八七六公尺、女甲組婁小劉玉二二公尺八五、乙組北壇劉娟懿一六公尺五一、(三)鐵球男乙普小沈勤發七公尺七一、女甲天后宮程瑞容六公尺四五、破本市紀錄、(四)男甲二百公尺接力南師附小廿八秒一二、

▲表演 計南師附小國術四十人、葆靈附小團體遊戲卅人、柔軟體操八十人、及佛教平民小學等歌舞、中以二郎廟小學國術三十六人、正蒙踢毽子、二郎廟之單刀、最有精彩、其各段游戲、及團體操亦頗有可觀、而參加者之踴躍、可見運動已日見普徧云、

競走會總練習成績

本月二十五日舉行之第四屆公開競走賽、昨日舉行末次練習、參加者五十餘人、中華競走會特備車派員尾隨、視察照料、結果成績頗佳、惟間有一二人速率雖快、而足膝欠直、跨步跳狀、未免有嫌規則、希加以注意之、熱心競走之西人愛捷克亦伴同競走、並在申園內備有牛乳點心、以餉賽員、聊作慰勞、是晨天公不美、時下大雨、成績不免稍差、計走完全程者三十餘人、茲將前十五名之姓名特開飲之如次、(一)鄭成山一點五十分二十五秒、(二)范家宏一點五十六分十五秒、(三)錢啟明同上、(四)葛志高同上、(五)張顯參二點一分四十秒、(六)談榮生二點二十五秒、(七)潘熊德二點五分、(八)楊德潤同上、(九)王良彥二點七分、(十)唐文儀二點七分三十一秒、(十一)陳春耕二點九分、(十二)王寶泉二點七分、(十三)端木榮勤二點九分五十秒、(十四)莫時龍二點十分、(十五)周銀華二點十一分、

正金銀行乒乓隊成立

日昨(十七日)午後三時、正金銀行乒乓隊成立、開幕禮、首先合影以誌紀念、隊長曹文裕君爲提高乒乓興趣起見、特邀上海乒乓名將如盧仲球君等、作表演賽、來賓不下一百餘人、表演時精彩百出 博得掌聲不少、

陳兆文 對 廖 三比〇 陳兆文勝
盧仲球 對 池田 三比〇 盧仲球勝
陳兆文 對 容德能 三比二 陳兆文勝
曹文裕 對 廖 三比二 曹文裕勝
陳兆文 對 池田 三比一 陳兆文勝
盧仲球 對 容德能 三比一 盧仲球勝

ABC排球隊勝廣肇

ABC業餘體育會排球隊、星期日(十八日)上午十時約戰廣肇中學排球隊於該校球場、廣肇實力雄厚、ABC隊亦不示弱、適逢天雨、劇戰異常、冒雨衝風、泥濘滿身、雙方有如落湯雞、結果三比一、ABC勝、成績爲二十一比十二、二十一比十七、十七比二十一、二十一比十九、

體育研究與通訊

▲二卷第二期出版

鎮江省立公共體育場出版之「體育研究與通訊」、爲吾國最偉大最精彩之體育雜誌、每三月出版、全年四期、現第二卷第二期已出版、內容有體育學業成績比較觀、歐林匹克之起源與吾國參加之歷史、全國當設體育場之我見、參加中校體育會議以後、改進蘇省體育的一個重要問題、民衆軍事訓練的教材問題、棒球隊發球員的基本技術、籃球游戲方法之幾種缺點及其校正以及通訊解答等二三十篇、俱出諸專家之手筆、列論透澈、每冊大洋三角、定閱全年大洋一元、發行處鎮江省立體育場、

益利杯乒乓昨賽結果

瑯琊勝翁海 七—〇
晨鐘勝中光 二—五
中社勝飛鷹 六—一
郵工勝晚甲 六—一
金銀勝儉德 五—二
正金勝晚乙 四—三
青聯勝精乙 四—三
廣技勝通易 四—三
祖蔡勝華順 七—〇
中社勝祖乙 四—三
英社勝太古 五—二
鴻福勝翁梅 五—二
健華勝飛鷹 五—二
中二勝晨鐘 四—三

請用留蘭香糖

以保持健適

齒牙雪白。雙目有神。爲健康之現象。醫師云。留蘭香糖。有充分清潔之功。又能防腐去臭。制止朽牙之酸類。使口腔清新。呼吸甜暢。

(十三甲)

美國芝加哥紐約留蘭香糖公司精製

謹防劣等僞品冒充　購買之前務宜辨認

三種包裝價洋五分一角二角

每包上必印有下列英文字爲記

Wm. WRIGLEY Jr. Co.
CHICAGO & NEW YORK
U. S. A.

須人抱扶登樓

自幼卽患風濕骨痛今則舞蹈玩遊無不如意

潘夫人十二歲時。卽患風濕骨痛。伊今年三十歲。此患旣除。則無怪乎樂與童輩舞蹈玩遊矣。下文爲彼擬述生活改善之經過。

「余於十二歲時。初患風濕骨痛。三年以前。余夜間必須他人抱扶登樓。且嘗患風濕性熱症。余乃服古露精神鹽。身體健適。今則可稱天字一號。能與諸兒舞蹈嬉戲。此乃出於此鹽之賜。古露精神鹽瓶。常在余之櫃上。余於每次進茶或咖啡時。均加此鹽少許。故余忘置之於茶中。則必置之於咖啡中。藉以獲益。吾年已三十歲。但頗覺精神還童不少。」潘夫人

風濕骨痛之發生。由於腸部緩滯。而患者每不自覺。此種情形。乃由不知不覺之間。體中廢料堆積。以致體系中毒。須知體中毒質。不但足使君之關節患風濕骨痛及痛風症。且能影響及於心臟。及於齒牙。旣使腦力滯鈍。又使神經弛懈。可見體中毒質。實爲種種病源之先導也。古露精神鹽。實爲保持體內清潔之天然醫方。其六種鹽質。能刺激肝腎。使其運動暢順。不失其常。庶幾體內雜質。得以排於體外。須知此種雜質。一經積聚。卽將爲全身之害。且也古露精神鹽，又能直接清潔血液。並促進之。俾君遍體精神充沛焉。

各大藥房洋雜貨店均有出售

華北及上海總經理　立基洋行　上海四川路二三〇號

(廿七)

各處商店均有出售

自由談

人類的悲劇

向隅

人類的悲劇就在這兒吧！不信神，但却要造出一個神的偶像，讓自己來膜拜。但等到這個神的偶像快完成，自己的信心又動搖了，再把這偶像用自己的手打毀，另造一個神的偶像，但這偶像的命運依然像先前一樣，在半途中被自己的手所打毀。希伯來人說上帝創造人，是按照上帝自己的形相。事實上是人造上帝，按照人自己的形相。毛病就出在這兒。因爲人旣按照他自己的形相來造上帝，賦與了上帝形相，却沒有賦與了他內在的生命——一個不斷適應環境的力量。所以一當人類日在變動過程中的外在環境一有了變革，人類過了不久卽會適應那新的環境，而神的偶像却無這種能力，人就不得不打毀這舊的偶像，而造一個新的。

在希臘，有着宙斯(Zeus)篡奪他的父親克羅諾斯(Cronos)的神話，在基督教，也有着當耶穌誕生的時候，野林中有人聽見宣告盤神(Pan，乃基督教徒所認爲一切異端的代表)死的消息，這是新的偶像，去毀滅舊的偶像，然而偶像本身却是不能自生自滅的，因爲偶像在客觀上根本是一個不存在的空虛(Non-Existent Void)，換句話說，是根本沒有的，卽是有，也不過是人腦中的一個概念。人類把他的概念形象化了變爲神，所以神，不過是人的心靈的玩的一種花樣，在安慰他客觀的缺陷而已。

總之是人類創造神，而不是神創造人類。有人也許講，在任何社會中，只看到祭司跪在神座下，替神說教，替神服役，似乎他是神的奴隸，而惟神的命是聽，事實上是神聽命於祭司，祭司爲主宰，而神爲奴隸。他借助於神的說教，以達到他的目的。(如果神而有知，他定會暴怒起來，首先殛死他祭司。)原始社會中，祭司成爲一特殊階級，支配着其他人，卽是執兵器的武士，也受他的支配。其後社會稍進化，武士階級雖代祭司執政權，然而祭司階級雖失去了他們的部分的勢力，然而在他方面，他却得着武士們的特殊優待，因爲武士階級也知道這服役於神的祭司，在某種方面，有特殊用處的。所以一直到現在，在野蠻社會中，以及那些號稱爲文明的社會中，武士與祭司仍相互的執着政權。神對於祭司們自然有其特殊妙用，而極端擁護偶像的人們，自然也是這批祭司們。講到他們是否眞實地信仰，那又是另一個問題。不過假使有人舉起手來想把那偶像推倒，那末他就要以衛護正教者自居，起來擁護了。就拿基督教來講，先前是羅馬人起來屠殺基督教徒，後來是基督教徒自己來把他們所謂異端者釘在十字架上，或用積薪焚死。又到了後來是他們自己互相火併，舊教徒殺新教徒，新教徒殺舊教徒，殘殺了一世紀，大家息手了。其實在這兩方面的後面，都有着武士們與祭司們在作祟，都是借偶像以達到他們所求的目的。戳穿了都是這麼一回事。

在二十世紀的今日，在科學的三稜鏡下，大概總可以用不着神的偶像了吧！然而未嘗沒有人做祭司的夢，雖則有人已經舉起了手。這在社會學上，叫做蠻性的遺留。

關於「吳下諺聯」和著者王北莊先生

朱鑿谷

讀陳君子展「再談吳下諺聯」一文，不禁使我引起「我思古人」！我們的鄉先輩王伯莊先生。先生住邑之觀型堂鎭楊家莊。據陳君的推想，以爲他「用素箋題一門聯：普天率土含悲處，復旦重華仰頌時。聯尾自署青浦素史臣王有光，大約他是由一個翰林出身，得過淸朝的好處，感激涕零，那是當然的。……王老先生究竟做過什麼官呢？我想在青浦縣志裏，總可以找到。……」但，却使人出乎意料之外，王老先生，原來是個諸生。青浦縣志文苑傳載道：

王有光，字觀國，諸生。從唐彝戴駿麗薛鼎銘游。性穎悟，通經史，能以古事參處今事；四方就質疑義，無虛日。弟子最著者，黃金鏞陸企照程燦徐淵葉用賓，皆蜚聲庠序。居北楊莊：楊維禎別墅也！有梅數百本，吟哦其下，澄心淡慮，人稱北莊先生……

然而北莊先生的著作，除「吳下諺聯」一書已刋之外，尚有未刋本甚夥，如「素史」「百物志」「北莊淸話」等書，現在，祗存書名而已。

據我鄉顧偶犂先生告我：「米香先生—名之勳，北莊先生之曾孫—生前曾談及，北莊先生的著述，經洪楊之亂後，皆已散佚無存，惜哉！」

北莊先生，本一介寒儒，課館度日，絕無餘資刻書，「吳下諺聯」的所以能够存在，還是經他的弟子陸企照我嵩父子的力量，捐資刋印。現在，該書板本，尚藏在先生後裔處。

北莊先生的軼事，至今還相傳爲趣談，我鄉有一諺語：「撒屎不揩(讀如揀之去聲)臀，楊家莊裏人。」這便是說北莊先生的當時情況，在他撰「吳下諺聯」的時候，正是廢寢忘食，有一次，方如廁，偶然想到一聯，急忙取紙筆錄下，便忘掉大便後還沒揩臀呢。因此可想見北莊先生著「吳下諺聯」一書的是「精誠所至」吧。

比蘭台羅的戲劇

林煥平

今年的諾貝爾文學獎金決定授與意大利有名的劇作家兼小說家比蘭台羅(Pirandello, Luigi)氏了。他有「意大利的莫泊桑」的異名，這並不是他採取莫泊桑的文學方法，乃是他像莫泊桑一樣，是短篇小說(Conte)作家，多產且又優秀的緣故。

比蘭台羅如始終是小說家，則恐怕只是一個國內作家，沒有得這次這樣的榮冠的機會吧。到年垂五十(一九一七年)他突然轉變爲戲曲，他的劇本在各國變成在戰後最可親的存在，他的名字遂開始爲世界所認識。處女劇作是「諸隨尊意」，一九二一年作的「六個找尋作家的登場人物」(中文有徐霞村譯本，水沫版)一出，始一躍而爲歐洲劇作家的中心。最初介紹此書者是萊因哈爾特，但更實際的上演是翌年巴黎的彼得愛夫戲院。由於此劇的大衝動，差不多巴黎全部前衛演劇家都和他握手，以至出現一九二五年的「比蘭台羅時代」。這是意味着他五個劇本的同時競演，特別是意味着傑作「亨利四世」之壓倒的成功。

沒有一國像法國那樣鍾愛他，愛寵他。他最活動的舞台是在法國；有最多的文學友人的也是法國。影響現代法國文學最深者，一是杜斯妥也夫斯基，一就是他。有才能的批評家潘香克里苗是他的翻譯者，或者也是一因。傾向於普萊斯特(Marcel Proust 1871-1922)，范勒里(Paul Ambroise Valery 1871 或弗雜伊德主義的當時的文學感情，無疑地是成爲歡迎他的適時素地。所謂比蘭台羅主義，一方面是指他的文學的認識方法，一方面是指作爲演劇問題的他的演劇學。作劇上的比蘭台羅主義，旣已在通俗劇都看出其姿態地，有了強力的影響。這是與立體主義(Cubism)入音樂舞台是同樣的理由。他的作劇術如何強健新鮮，也成爲旁證。在這個意味上的比蘭台羅主義，我想加以多少的考察。

比蘭台羅的演劇，和易卜生及蕭伯納同稱爲思想劇，但他的興味全是非社會的，在意識與認識的問題上大有不同。他自稱爲「哲學的作家」，使與「歷史的作家」對立(克里苗「亨利四世」序文)。他全部作品，可說把「Form」的問題終結於哲學。

六個登場人物爲着求得完成而去找尋作者，亨利四世與瑋名的狂人是快愈而再希望成爲亨利四世。「裸體與衣服」，「形式與生活」，「理想與現實」，「狂亂與正氣」，「意識與認識」，他的主題莫不求之於這些關係的葛籐之中。在這樣的意味上，稱他爲哲學的是恰當，但應注目其嶄露至「人情底」的作家態度。在他之中藏着「Form」與「實」的相克。

作劇上的比蘭台羅主義當然不能與那些思想的特徵分離。在一切近代劇作家中，像他那樣非常關心舞台的可能性或演劇之動的效果的作家恐怕沒有吧。他是所謂反文學的作家，尙動作，重視舞台裝置，在這兒有演劇的現代主義者的立場。他的戲曲之台本的特質是非常強的。有不安(Suspense)的連續，Chromatic 的呈露，使人感到偵探小說的，俗劇(Melodrama)的煽情。加之他熟知劇場的機能，強度地考慮觀客的演劇參加力，從舞台拓展到觀客席的事屢屢有之。各人各說是其通例，登場人物與觀客席爲伍。在「六人」上，無背景與扮裝的媒介，觀客直接與赤裸的舞台及演員個人會面。撤廢第四壁的意志之如此徹底，確未見類例。在「亨利四世」中，在表演時演員自身把大道具都搗毀散亂完了。觀客在觀席是愚蠢的，連在劇場裏也不能不懷疑。

但是比蘭台羅主義不單是終結於舞臺的技巧(Trick)。是把「舞台與觀客」，「演劇與現實」，「俳優與登場人物」，「大道具與實物」等關係，直接結合於他的「Form」與「實」的哲學之產物。他驚異的地驅使舞台的機能，還可達到演劇的目的同時達到哲學的目的之點，尤可注意。大道具，幕，衣裳，在他都各各成爲哲學的對象。這樣來思考演劇，使發生他的作劇術的。作意與作劇術之到達如此的直接結合之例，可說完全絕無。哲學具象化於演劇，亦少見其例。要之，因爲舞台受與從來完全不同的處理而生出眩惑，乃被稱爲「西北里魔術師」之原因。但演劇的近代精神，決不以他爲異端的。可以說是最端正地代表戰後劇的大傾向的作家。(十一月十二十三日朝日新聞岩田豐雄：比蘭台羅的演劇)

箱子蓋上

沈聖時

到那麼一個小鎭上來過教書匠生涯，已是半個月多；平日寫作的時間，也從此完了。課間想偸閒看點兒書，又沒有安靜地方，但是成天兒不翻點書，像日子終難挨過似的。

一到晚上，常是一個人住宿校中，廚間沿着河，很靜寂，河灘邊常有好多條販賣東西的船泊着，好月亮的夜，聽舟子在月光的河上扯閒話，哼傷感的歌調，在這悄靜的黃昏的境界中，我想自家幹點夜課吧！

然而　房間內，沒一條桌子，所帶的幾冊書，又佔了半張椅子，看書寫字，全無着落，但是我想出一個很寬大的桌子來了。把隨身跟來的一隻破皮箱兒，利用一下吧！擱到一條闊板凳上，箱子蓋上那麼平坦坦的，比椅子面寬大多了。於是箱子蓋是我的書案啦！

黃昏上點上一盞煤油燈，把嗽口盅合倒下來做燈座子，燈罩上加上一個反光的紙罩子，再燃下個烟蒂兒，就默默的伏到這箱子蓋的書案上做我的夜課了。

每夜上把一天精力賣乏了的身體再伏到箱子蓋上去。

夜窗，孤燈，孤寂窮困的異鄉人，淒涼地，人生的悲涼味兒，也浮在這境界裏了。

深夜，窗外邊月亮移過了河心，街頭的狗吠聲，繼續的起落着，在窗口偶而有一個年老的路人拖着鞋跟遲遲的蹩過去，咯咯的打咳聲一同地。

我合下書，放着筆桿子，伸下兒腰，眼珠兒痛到再支不住，把身子伏到箱子蓋上去，精神是疲乏透了。

一上床，第一個心念想到的——

不知何時發給第一個月的八折薪水？

一一，一四，浦莊

在沒有弓的時候　圖

江湖客(十一)

蘆焚

他搖幌着，站立不穩的樣子。小二扶持他的肩胛，打斷他：

「你喝多了，「良心」……還有明兒咧。」

「不，我不醉」他掙脫小二的手。「乾乾……唔，可是常常過人命嗎，香李？有些人，你看，不是蠻蠻殺着白癡嗎？正是！誰又指明他是殺人(的)賊？沒有！人！……白癡，哎，白癡！白癡的藥藥我的了。乾乾……」

他幾乎摔在桌下。小二拉住他的胳膊。

「明天乾，老朋友！明天。」

他低下頭，搖着微弱的膀光，手節擊着桌子，哼出一支歌來。

「喝喝，喝呀！」頭掛在脊梁上，嘴角流着白沫。掙扎着，終於倒在椅上。「喝……喝多啦，多啦！酒是要命東西哪，酒！……」

像野狗哭似的，他大聲呻吟着了。

香李留着和天氣一樣愁氣，他遇兩個——也許還多的人捱打了。剛落過雨的車站土埠下，滿是泥濘和小水潦，閒散和不閒散的人踏來踏去，發出卿卿的沾黏聲。不時有哄笑騰出，顯然已覷望好久，尚有着甚麼不滿足。一時沒有散開的意思。兇手已經逃了。香李從泥濘裏爬起，灰布大褂被扯作幾條，滿浸了泥漿和水，血由額際流出，給在擦着石塊的臉上，混合着泥污。流在不潔的鬍子上轉動着，滴落在水泊裏，泛起紅花，就燈籠似的散了。

PEROXOIDS 配克酸

係德國負有資望之化學家所發明爲寰球醫界泰斗所推獎之抗酸靈藥並能消除胃內過量氣體及胃酸補助消化誠家庭不可不備之良藥也各大藥房均有經售

監製者　德國默克藥廠

中國總經理　上海德商怡默克藥行

翌晨醒來

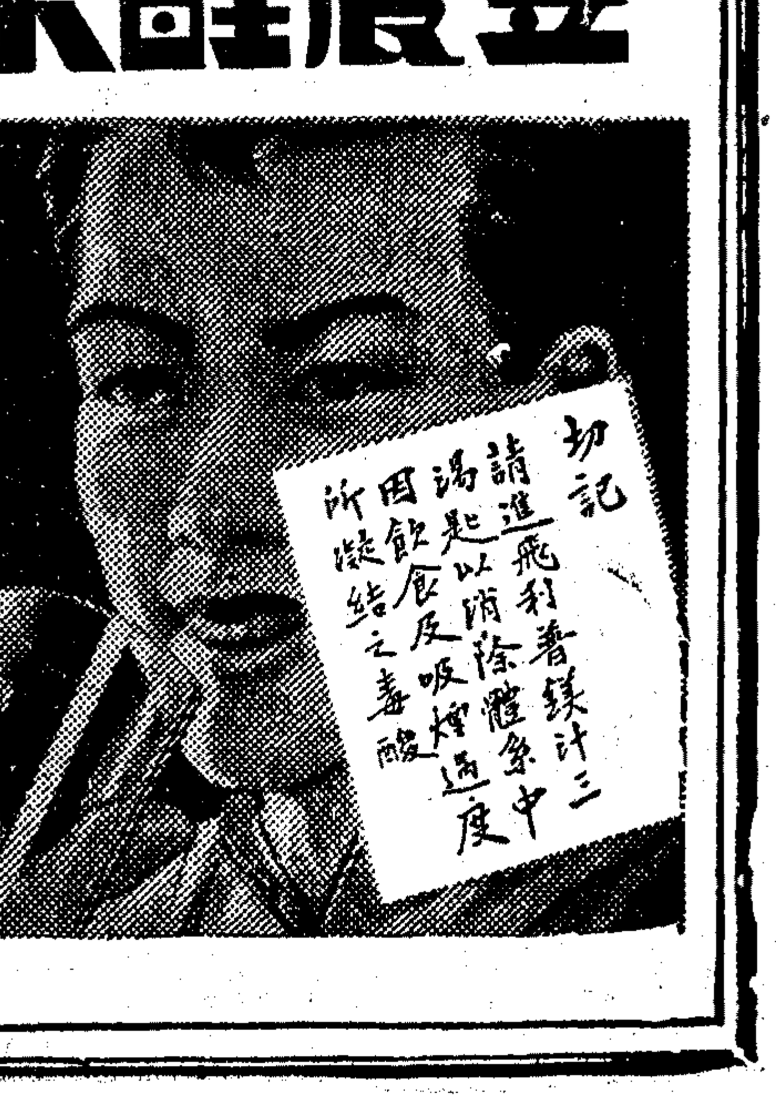

君儘可放量飲食。盡興歡樂。翌日亦不必感覺沉倦。請於就寢或進早茶時。服清導性之飛利普鎂汁一劑可也。此品足以消除腸胃中一切延留之毒素。服後頭痛不作。嘔吐不生。且舌苔不致厚膩。務請購取眞正飛利普鎂汁。代替品或冒充品。必無同樣功效。

各大藥房均有出售

飛利普鎂汁亦有製爲片形者—飛利普鎂片，現在各地藥房均有出售，每一小片之份量，等於眞正飛利普鎂汁一茶匙。

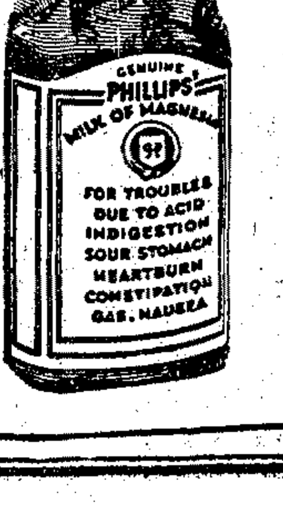

新式强兵火星塞可以節省汽油也(四)

此非糜費。乃係投資。蓋

Champion

中國總經理　怡昌洋行　上海廣東路五十一號

搭司托僅

吾人所以能保持身體之康強達體內各系分泌腺交互作用循序進行之結果也若各腺內分泌交互作用發生障礙衰耗時則百病因之而生最重要者莫如睪丸生殖素機能障礙是也本品乃按此原理用幼小男性動物睪丸之生殖素及腦下垂體前半葉之刺激素少量之甲狀腺精育享賓植物鹽基及亞燐酸化炭合聚而成

男用搭司托僅　專治神經虛弱面色萎黃四肢無力及老年虛弱等症

藥分藥片及注射劑二種用量另詳仿單函索卽寄

Testogan

德國商治海寧大藥廠監製

總經理　上海漢口　味吧洋行

各大藥房均有出售

徐永福牙醫生

診所—四川路香港路口六五〇號二樓一〇七號房間

時間—上午九時至下午六時星期日下午二時至六時

電話—一八五七九號

補腎生精特效藥

驥製廣嗣丹

本品專補腎經有塡精鎖髓培元固本之功凡下元虛弱夢遺自洩及腰痠背痛等症服後立見功效三十餘年來治愈種種虧症不可勝數如用爲冬令補品尤能培補精神雖昕夕從公不覺倦也惟須注意盒內有辦眞券者方是的眞

單料每盒二元　雙料每盒五元　雙料試服一元

上海甯波路盆湯弄崔氏臧香廬總發行所啓

上海金業交易所一六五號經紀人 **洪鈺金號** 河南路505錦興大廈一樓 電話九五五三四 電報掛號一〇〇〇
代客買賣標金 誠懇迅速 服務 贈印市況報告 可資交易參考

商業新聞

金融

消息利於買戶 金價曾出千元 最後漲度念元零九

金市昨因傳聞有利於買方，加之有力方面進不休，同業心理堅俏，買方意壓下，賣氣萎靡，以致匯市奇緊，檯面乾涸，曾穿出一千元關外，晨初以海外銀市與美俱縮，遠期銀價亦見續跌，倫敦純金雖未更動，但匯兌則縮，人心非佳，場外預備交易開出，即升至八十一二元，中央銀行掛牌揭曉，一概未動，開後備平，後銀行雖有供給，然因大戶傾進殊猛，傳聞中央銀行將繼續裝運二萬五千條現金出口，而目下祇剩九千條之論，買風頗盛，逐漸上漲，然因銀行買口尚塞，趁高供源尚殷，高後逐漸回挫，白銀平衡稅揭曉，征收百分之七·七五，較上週六低半分，此時一度疲軟，無如大戶續進下，賣戶望風披靡，此後漲勢又起，但賣商賣方略有活動，此後雖有大戶繼續購買，但午刻大勢已形平定，中途頗有掙扎而已，後市大戶場外即來傾進，上塲即堅，傳聞我國對於白銀之流出，又有討論或有禁銀在省域間流通等論，一般有力方面，落手猛進，同時又有補空之流，同業心理頓俏，一般賣方不敢活動，匯市奇緊，金市遂一再向榮，有力方面，一再傾進不休，買氣之所趨，賣方披靡，以致檯面乾涸，金市形成一面倒之局，浮空不得不忍痛了結，以致曾一度穿出一千元大關外，銀行趁賣塞出，奉頭活動而略挫，未幾大戶獲利出籠下，一度回跌，惟空方繼續力補，買方亦有加碼，買氣仍未稍泯，不久又復蘇熾，收市仍形堅俏，大勢之所走，賣方恐難樂觀也，掉期已由空方貼進六元外，洋拆更加至二角强，金市反見暴漲，是亦意外，今將一天市况誌後，

晨開爲九八八元一七角，較上週六三元八角，旋爲一元半，福興永恒餘大發永惠康等進條，升至三元四角，花旗塞十二月份先令二五，日昌福餘元茂永賣出，降爲二元六角，未幾十二月份先令二五中央要結，福興永兆豐昌進至四元八角，恒昌永祥和等尚售，退至四元內，匯豐掛牌英平而美縮零六二五，人心尚定，此時略有徘徊，無如福興永納胃極猛，匯餘恒餘等尚進，華商力扒十二月份美金七五，而漲到六元二角，入後銀行仍有供給，大通帮大發永恒昌永餘慶永鴻康永瑞興大興永天豐慶豐順茂益成等陸續供條，逐漸下挫，然因福興永元茂永仍來猛購，中途殊多盤旋，迨夫白銀平衡稅揭曉低半分，計百分之七·七五，乃跌至三元半，然因福興永〃茂永福餘兆豐昌恒餘惠祥大發永等連袂進條，供給有限，入後竟漲到七元，福興永元茂永大發永益成等紛紛脫手，而退至六元內，無如乾昌祥福興永義豐永等趁低來進，掙扎殊烈，幾而又升爲七元，福餘恒泰鼎康等趁高脫手，乃跌至五元二角，午收爲九八五元四角，收市後略穩，

後市開盤九八七元半，旋退至六元九角，元茂永鴻興祥豐慶發永惠祥乾昌祥福興永〃春大德成大發永福餘恒昌永恒餘恒興源等俱進，生大等雖賣，逐漸升至九十元外，印銀小二安那，買氣至熾，銀行雖塞，無礙大局，升至九十三元一角，麥加利三井等出來正月份先令一二五，此時義豐永福餘等售條，退至二元三角，無如買風仍熾，恒餘大發永壬發永天成祥生大惠泰昌大昌祥大興永供條，麥加利塞正月份美金二五，降爲七元八角，恒餘鴻興慶餘大成天豐永已四便士，逐步漲到九元二角，兆豐昌慶豐永同祥義豐永乾昌祥等再進，三井扒結正月份英金五角，華比大英塞正月份美金九三七五，中孚牛慶豐正昌等再進，散空亦斬，乃衝爲一〇〇〇元，大義豐永同福天豐順茂惠祥益泰福興永福安鴻錦永等趁高售條，[illegible]

[illegible]

匯兌

華商突起購進 英美匯緊俏非凡

▲缺乏供給頭寸實爲主因

匯市昨以海外電告，倫敦大條近遠俱縮〇六二五，美銀降三七五，遠期銀價縮四厘，倫敦生金勿動，英對美縮三七五，美對英小半分，英對法未動，美對法升二五，晨開出近期賣價，英匯一先令四便士二五，美匯三十三元八一二五，較之上週六計英緊〇六二五，美緊一二五，開後中央銀行掛牌勿動，然因傳聞中央銀行繼續裝運，如華商心理緊俏，買胃頗健，過程似緊，匯豐銀行掛牌揭曉，因軋小滙兌，故英平而美縮〇六二五，銀行仍具賣胃，然因傳聞中央銀行雖有賣出，無命條之訊，白銀平衡稅雖低半分，過程仍難鬆動，入後形勢平定，惟濟勢微形緊臻，銀行頗有對做，而先令似乎，供過於求，後市華商心理突俏，良以關於禁銀流通等論，又復盛傳，印銀先小二，一安邦，銀行雖塞而仍緊，入後銀行又反略扒而更緊，最後印銀升降俱微，銀行仍塞迫收盤近期賣價，英匯一先令三便士九三七五，美匯三十三元二五，或略鬆，較之上週六收，計英緊三七五，美緊六二五，中央已無供給，華商約扒先令六七萬鎊，及美金八九十萬元，今將一天成交價錄後，

英匯晨開近期賣價一先令四便士二五，花旗塞十二月份二五，匯豐出華比·正金出華比正月份俱爲二五，華比售予大華十二月份一八七五，花旗售予華比·上海十二月份二五，華比·花旗塞同月同價，華僑出安達正月份二五，後市有利售予三井十一月份十二月份一八七五，花旗塞正月份一八七五，運通售予安達十二月份一二五，麥加利塞正月份同價，三井納十一月份同價，麥加利塞正月份〇六二五，華比扒同月同價，華比·三井扒同月四便士，正金又納同月同價，安達售予沙遜·匯豐·花旗售予朝鮮正月份同價，華比·麥加利·大英塞正月份一先令三便士九三七五，中國售予匯豐二月份四便士，收盤賣價一先令三便士九三七五，進價照加〇六二五，

美匯晨開近期賣價三十三元八一二五，盤根塞正月份七五，華比塞十二月份同價，麥加利·滙豐塞同月同價，浙江·安達·華僑售予國貨同月同價，華比·麥加利售予國貨同月同價，大英·三井·上海塞一月份七五，三井·上海塞正月份同價，朝鮮扒一月份七五，午收近期賣價三十三元七五，後市花旗塞二月份六八七五，三井塞正月份半元，大英塞同月四三七五，三井塞正月份三七五，交通售予興業正月份三一二五，麥加利塞同月二五，銀公司售予華比同月同價，安達售予華比十二月下半月三七五，收盤賣價三十三元二五，買價照加〇六二五，

法匯由花旗塞正月份五百零五法郎

洋拆衝出二角關

自現款輸出以來，銀洋市况逐步緊張，至昨市洋拆已衝出二角關口，早午兩市同爲二角一分，爲近數年來所未見，如再不設法另謀補救，則全國金融，勢必大受影響，劃頭方面，較前週末尚無所出入，初開一角，繼改一角一分，拆票交易，早市轉賬及新交易四百六十餘萬，午市交易四十餘萬，小總會中交易五十餘萬，洋押款交易取贖九十餘萬，新做一百二十餘萬，銀行收解，外商銀行收解票款一百九十餘萬，各種貨匯押墊雜款收解三百四十餘萬，進倉四十萬，華商銀行收解票款一百八十餘萬，進倉四十餘萬，外匯結款九十餘萬，關稅款五十餘萬，各種貨匯押墊二百六十餘萬，出倉四十萬，錢莊洋公單收解四千三百餘萬，洋劃頭款收解四百八十餘萬，各路匯款四十餘萬，收現一百十餘萬，出倉九十餘萬，解現三百十餘萬，匯押雜款收解二百八十餘萬，匯款四十萬，客路九十萬，日商銀行收解票款一百十餘萬，各種貨雜款收解三百九十餘萬，出倉四十萬，鈔票收回一百十八萬，發出三十八萬九千五百，[illegible]交易九十萬，又本市票據交換所十[illegible]日交換總數，銀元一千[illegible]萬[illegible]千五百[illegible]元[illegible]，內計銀元五百[illegible]萬[illegible]，匯劃銀元四百八十七萬[illegible]六十六元六角八分，

江角繼漲銅元回縮

昨江南小洋，早市爲八百二十八元[illegible]，午市爲八[illegible]，結果較前日漲三元八角，交易早市[illegible]千角，午市[illegible]，廣東小洋早市爲七百四十[illegible]元一角，午市爲七百四十[illegible]，結果較前日縮好二角，做出交易，早市十四萬角，午市九萬角，銅元爲三百十七千[illegible]

證券

洋拆日高 債券市况變動倏忽

▲漲跌終日互見 金短高惟六角五分

昨華商證券交易所，因洋拆忽掛二角一分，人心又虛，初跌頗厲，後又以割頭見縮，補空回漲，金融界市面即有變化，投機分子，疲於奔命，惟再則以內地商業活動，運用現金頗湧，上海存底減少，洋拆倘有續高可能，目下已屆交割之際，洋拆適於此時頗有升降，故債市波動，亦隨之變遷不已，昨日趨勢，稍有軋多之狀，上午開盤，賣氣已盛，三十五號賣出最湧，二十一二十三號等，亦有出籠，四號等則稍有買進，二十二角一分之影響，次盤即起回風，亦係猛跌之反價跌二角至六角半，此完全受洋拆高漲影響，回上五分一角至三角半，午後開劃頭祇做一二角，三分，因此洋拆或不致再高，趨勢頗有改變，頭盤前列略小一二角左右，後列自統稅起，漸向上，尚好起一二角，人心頓又稍定，收盤時局消息良佳，三十五號止賣，市價漸漸趨漲，愈漲愈勁，入後金短猛漲六角半，市價結果，逐漸向上，金短猛漲六角半，後列自統稅起，不一致，前列小一二角至四角半，趨勢以遠期爲佳，多頭亦頗有掉期，成交總數，計共約在二千萬元左右，茲將其漲跌結果，列比較表於左（單位元）

債類月期	最高	最低	收盤	較上日
編遣十一月	[illegible]	[illegible]	[illegible]	跌[illegible]
又十二月	[illegible]	[illegible]	[illegible]	又[illegible]
裁兵十一月	[illegible]	[illegible]	[illegible]	又[illegible]
又十二月	[illegible]	[illegible]	[illegible]	又[illegible]
一九關十一月	[illegible]	[illegible]	[illegible]	又[illegible]
又十二月	[illegible]	[illegible]	[illegible]	又[illegible]
一九善十一月	[illegible]	[illegible]	[illegible]	又[illegible]
又十二月	[illegible]	[illegible]	[illegible]	又[illegible]
廿捲十一月	[illegible]	[illegible]	[illegible]	又[illegible]
又十二月	[illegible]	[illegible]	[illegible]	又[illegible]
廿關十一月	[illegible]	[illegible]	[illegible]	又[illegible]
又十二月	[illegible]	[illegible]	[illegible]	又[illegible]
廿統十一月	[illegible]	[illegible]	[illegible]	又[illegible]
又十二月	[illegible]	[illegible]	[illegible]	漲[illegible]
廿鹽十一月	[illegible]	[illegible]	[illegible]	又[illegible]
廿一 十二月	[illegible]	[illegible]	[illegible]	又[illegible]
金短十一月	[illegible]	[illegible]	[illegible]	漲[illegible]
又十二月	[illegible]	[illegible]	[illegible]	又[illegible]
二三關十一月	[illegible]	[illegible]	[illegible]	又[illegible]
又十二月	[illegible]	[illegible]	[illegible]	跌[illegible]
三關十一月	[illegible]	[illegible]	[illegible]	平
又十二月	[illegible]	[illegible]	[illegible]	平
整六十一月	[illegible]	[illegible]	[illegible]	漲[illegible]
又十二月	[illegible]	[illegible]	[illegible]	又[illegible]
九六十一月	[illegible]	[illegible]	[illegible]	又[illegible]
又十二月	[illegible]	[illegible]	[illegible]	又[illegible]

紗花

標紗突然高騰 接連下跌五天後

連跌五日之紗市，今則突然轉漲，因某公司在近月有決意收貨說，彌漫市塲，同時金價趨高，致人心愈挺，一般浮空活動抵補，市盤乃愈開愈緊，但多頭方面之舉動，仍在他號進很號出，且額量頗鉅云。

標紗前市開盤，因美棉市平疲，塲中市氣穩定，但本月份多頭方面仍拉緊不放，各月漲一·二·三·四角，午後市上傳說某公司收貨之說極盛，買風更熾，而金價漲風又起，因之市價愈緊，各月均漲八·九角至一元四角，全日成交統計三萬六千五百包，查賣出吉豐六百五十包，大豐六百五十包，錦昌七百包，同興五百包，順大六百五十包，元一四千一百九十包，益昶八百五十包，同孚六百五十包，源大一千包，元德五百包，大孚六百包，通記二千零五十包，賡豐五十包，賡記二千包，昶記五百包，泰興八百包，瑞大一千包，長豐一千零五十包，信誠七百包，

一日間最高低價及收盤價如下，

標紗	最高價	最低價	收盤價	漲跌	存賬數
十一月	[illegible]	[illegible]	[illegible]	漲[illegible]	[illegible]
十二月	[illegible]	[illegible]	[illegible]	[illegible]	[illegible]
一月	[illegible]	[illegible]	[illegible]	[illegible]	[illegible]
二月	[illegible]	[illegible]	[illegible]	[illegible]	[illegible]
三月	[illegible]	[illegible]	[illegible]	[illegible]	[illegible]
四月	[illegible]	[illegible]	[illegible]	[illegible]	[illegible]
總計					[illegible]

〔本月紗收貨說熾〕

〔現紗祗開一千包强〕 現紗銷路尚好，查全日各幇買去統計一千零三十包，行情漲五角，各幇買額如下，

廣州 [illegible]	廣東 [illegible]	廈門 [illegible]	寧波 [illegible]
北帮 [illegible]	江西 [illegible]	蕪湖 [illegible]	雲南 [illegible]
內地 [illegible]	汕頭 [illegible]	四川 [illegible]	鎮江 [illegible]
漢口 [illegible]			

期花人氣後市轉好

棉市幾乎午前漲，形勢又見挺秀，但海外棉市狀况依然衰弱，距幹午後開金價又漲至一千元左[illegible]

標棉前市開盤，因外棉依然衰弱，塲中人心疲軟，金價[illegible]一分至三角半，午後開盤突然轉平，人心亦被其激動，空頭抵補尤急，而漲四角半，後市因同時紗市轉漲，棉市人心亦被其激勵，空頭抵補尤急，而漲四角半，

〔標棉回漲四角〕 狀化，塲中市氣轉平，但拍至收盤時略轉昂，結果近月不動，遠跌五分至一角半，午後開盤突然轉堅，形勢甚硬，因金價漲風又起，接近一千元關口，故人心大爲良好，買氣亦足，各月均漲三四角，全日成交統計七萬七千五百擔，查賣出大孚一千一百擔，吉豐二千三百擔，大豐一千六百擔，均昶三千六百擔，遠大四千七百擔，益康二千五百擔，通記二千八百擔，源大三千九百擔，錦昌二千擔，益豐二千擔，賡進火豐二千一百擔，大孚二千二百擔，通記一千擔，（賡豐一千五百擔，長豐三千七百擔，穩隆二千五百擔），一百擔，明德一千四百擔，仁豐一千一百擔，同和一千七百擔，源興昌一千四百擔，一日間最高低價及收盤價如下，

標花	最高價	最低價	收盤價	漲跌	存賬數
十一月	[illegible]	[illegible]	[illegible]	漲[illegible]	[illegible]
十二月	[illegible]	[illegible]	[illegible]	[illegible]	[illegible]
一月	[illegible]	[illegible]	[illegible]	[illegible]	[illegible]
二月	[illegible]	[illegible]	[illegible]	[illegible]	[illegible]
三月	[illegible]	[illegible]	[illegible]	[illegible]	[illegible]
四月	[illegible]	[illegible]	[illegible]	[illegible]	[illegible]
總計					[illegible]

〔外廠採現漸勤〕 現棉銷路尚活動，外商進胃漸俏，來源計姚花一千一百七十八包，通花九百六十五包，

靈寶花 [illegible]	同興廠進	[illegible]件	現貨送廠
天津美棉花 [illegible]	上海廠進	[illegible]件	現貨送廠
靈寶花 [illegible]	裕豐廠進	[illegible]件	現貨送廠

天津紗花銷滯市平

津訊，本市棉紗銷轉滯，滿陽帮買三十二支八馬紗十包，價開二百二十一元，香河帮買十六支八馬紗三十包，價開一百七十六元半，（統稅在內）

又西河花市况暗淡無神，各方購辦甚呆，洋商進胃吸收並不見暢，祇西商買進二百包，開價爲三十元五角，其他未有成交云，

美印棉市之回顧

十七日紐約棉市內，一大現貨行家收買十一月份，而拋出遠期，開盤時稍有委買與了結，惟利物浦電訊良好，故未發生任何影響，但一般買不力，消息又復沉寂，價格略跌，現貨異常堅强，故賣十二月份洋多了結淨後，市價一期上升，目下交易者觀望不前，正在等候政府對於明年收成限止之新發展，市價已見作穩，上週紐約棉市堅昂，投機家買進，因日本及歐洲之需要擴大，運輸商亦有買進，中國漸有進意，惟本地廠家因待新棉之湧至，殊不活動，目下新棉走動未增，賣戶無從壓迫，故其礎價格，仍能保持在水平綫以上，布疋需銷，據報尚稱滿意，附錄上週統計如下，（單位千包）

	一九三五年	一九三四年
九月一日起收數累計	[illegible]	[illegible]
週末現存	[illegible]	[illegible]
九月一日起出口累計	[illegible]	[illegible]
輸往歐洲	[illegible]	[illegible]
輸往中國	[illegible]	[illegible]
輸往日本	[illegible]	[illegible]
其他各地	[illegible]	[illegible]

糧食

粉麥已見回漲

粉市昨日上午開盤後，由定趨挺，以洋麥報價，芝加哥回好一二角左右，坎拿大近期熱鬧，傳營口安東等處，牛囚封河已近，則頗不動，涼好四分左右，當開價時，以賣氣已靜，各廠方面，亦多觀望，本月份之回籠貨生意，稅問題，連日勤裝頗急，因此各月份人心，平靜之中，遂帶俏利也，迨至下午開盤，本月份以客帮仍有抽裝，廠方亦略有抵補，遠期各月份，交易未見暢旺，惟以新空需少，業外心思，仍然緊勁，故市氣又一致良好也，結果本月份回漲二分半，十二月份漲二分半，一月份漲二分，二月份漲二分，整半，三月份漲一分，四月份漲一分七釐半云，

麥市開價時，以拋戶見稀，業中人心思緊，市塲方面，因國麥存量步少，拋戶當然難湧，此進非有洋麥儘緊，前途殊難，故欲過落，亦覺不易，下午各盤仍漓，價呈平穩，較上午無甚上落，結果本月份較好二分，十二月份好四分，一月份好三分，二月份好一分，三月份好三分，現麥市况，高貨仍穩，中次帶軟二三分，開山東白麥三元八角二分，紅麥三元八角，瑞灝麥三元七角九分，江北麥三元七角半，計二千包，由阜豐辦去云，

支加哥雜糧市况向上，傳澳麥有損害，美國西南部仍旱，迄未得雨，收成消息雖劣，然國外市况疲弱，小麥遂不能上漲，交易消淨，但因玉米到貨稀少，且無拋售，堅强有力，小麥亦得相當助力，而見略漲，然一般以爲價銜續漲，或將引起國外糧食之進口，

芝加哥小麥

	十日收盤	十日收盤	上落
十二月份	[illegible]	[illegible]	漲[illegible]
五月份	[illegible]	[illegible]	漲[illegible]
七月份	[illegible]	[illegible]	漲[illegible]
現貨	無市	無市	

加拿大小麥

	十六日	十七日	上落
十二月份	[illegible]	[illegible]	不動
五月份	[illegible]	[illegible]	不動
七月份	[illegible]	[illegible]	漲[illegible]
現貨	[illegible]	[illegible]	漲[illegible]

各米來源轉旺

▲料價續降·陰元獨漲

滬南▲秈米 昨日滬南各帮來源三十餘號，（貨共近五千石），銷場呆木，人心異常虛弱，各帮包胃，及北洋帮等均少動辦，除白粳稍有出路外，其他各色晚稻續跌一二角，厚粳小角餘不等，但蘇同帮粳因到源有限，尚未跟小，杜洋尖亦不堅緊，象已滅，相隨下游二角弱，至港北各客帮入心緊內地大幫交淸，至滬北各客帮到船二十餘號，河存昂，市面獨俏，陰元因客元到多，薄稻動辦價略等均淸淡，陳白元因客元到多，薄稻動辦價略一百四五十艘，市銷方面，新粳破顆新羊杜埠尖有交易，（客尖平淡，陳白元到少，薄稻動辦價略角，薄稻小二角，新羊尖杜尖小一角，陳白元小二三角，破粳客尖平牧，

▲本秈 來源見多，人心趨下，查昨日新到湘米有二萬四千五百包之多，尚有一萬五六千包已在途中，幸內地去化尚活，價祇小角許至二角，全日開出各秈四千五百包，多數爲內地辦去，

▲洋米 昨受客秈影響，亦稍小五分，且走貨日

滬北▲秈米 昨日回上可到，後形甚懈，河米有永大源兇售，價售到數口，新交易尙在搖持中，惟邏二元米僅動一角，全日開出只能本街內地爭辦，昨日存到兩少，開米共計八百五十噸，現內地交易共計一千包云，

黃荳到貨仍不繼

上升 未已

昨日黃荳市比較週六又漲五六分，到下脚地頗穩，蓋因車運不接，輪運祇河南貨續到，但爲數不多，大連牛莊產價高而到頭亦少，致市面又見上騰，廠家辦荳胃口見濃，故到手存枯之關州陳荳，更覺俏俐，昨市開自三元四角四至三角半，成交十三四車，去路爲廠家及錫常油坊辦德新荳成交一千三百餘包，價自三元三角半至三角，亦爲錫常及本街辦去，尚有新安鎮新荳成交七百餘包，價自三元二角九至二角六，亦爲錫常本街之胃，其餘各荳共交易八百餘包，由本街及谷戶採去云，

絲茶 路莊珍眉歐銷暢達

昨本埠洋莊茶市，婺源屯溪遂安等路之珍眉綠茶，英商協和怡和祥時等行，均因國外來需[illegible]

市價

金市

金業交易所（單位元）

	最高	最低
正月份 上午開盤	[illegible]	[illegible]
又	[illegible]	[illegible]
又	[illegible]	[illegible]
又	[illegible]	[illegible]
又	[illegible]	[illegible]
又	[illegible]	[illegible]
又	[illegible]	[illegible]
又	[illegible]	[illegible]
又	[illegible]	[illegible]
又	[illegible]	[illegible]
午收	[illegible]	[illegible]
下午開盤	[illegible]	[illegible]
又	[illegible]	[illegible]
又	[illegible]	[illegible]
又	[illegible]	[illegible]
又	[illegible]	[illegible]
收盤	[illegible]	[illegible]

十二月份登賬 [illegible]
正月份登賬 [illegible]
下午補水 [illegible]
大條銀行首飾金 [illegible]
銀樓首飾金 [illegible]
同行兌出每兩一百〇四元
收進每兩九十八元

銀洋錢市

	早市	午市
洋釐	二角一分	二角一分
銀拆	一角一分	一角一分
江南小洋	[illegible]	[illegible]
廣東小洋	[illegible]	[illegible]
銅元	[illegible]	[illegible]
貼角	[illegible]	[illegible]
衣牌	[illegible]	[illegible]
角坯	[illegible]	[illegible]
銅元	[illegible]	[illegible]
洋拆	[illegible]	[illegible]

匯兌

◉中央銀行掛牌
倫敦大條 近期 [illegible] 遠期 [illegible]
紐約銀價 [illegible]
紐約金價 [illegible]
純金每盎斯 [illegible]
英 一先令三便士
英金 [illegible]
美金 [illegible]
上海標金標準 [illegible]

◉本埠匯豐掛牌
倫敦電匯一先令四便士
美金匯 [illegible]
法郎 [illegible]
印度電匯 [illegible]
新加坡 [illegible]
日本電匯 [illegible]
香港電匯 [illegible]
荷蘭 [illegible]
德國 [illegible]
爪哇 [illegible]
小呂宋 [illegible]
以上國幣百元計算

◉內匯（交通銀行報告）
以上五百元內
京 [illegible]　天津 [illegible]
漢口 [illegible]　北平 [illegible]
杭州 [illegible]　保定 [illegible]
蘇州 [illegible]　唐山 [illegible]
無錫 [illegible]　石家莊 [illegible]

證券

◉華商證券
（第一盤收　第二盤收　第四盤收）

債類月期	第一盤收	第二盤收	第四盤收
編遣庫券十一月期	[illegible]	[illegible]	[illegible]
又十二月期	[illegible]	[illegible]	[illegible]
裁兵十一月期	[illegible]	[illegible]	[illegible]
又十二月期	[illegible]	[illegible]	[illegible]
一九關稅十一月期	[illegible]	[illegible]	[illegible]
又十二月期	[illegible]	[illegible]	[illegible]
一九善後十一月期	[illegible]	[illegible]	[illegible]
又十二月期	[illegible]	[illegible]	[illegible]
二十捲煙十一月期	[illegible]	[illegible]	[illegible]
又十二月期	[illegible]	[illegible]	[illegible]
二十關稅十一月期	[illegible]	[illegible]	[illegible]
又十二月期	[illegible]	[illegible]	[illegible]
二十統稅十一月期	[illegible]	[illegible]	[illegible]
又十二月期	[illegible]	[illegible]	[illegible]
二十鹽稅十一月期	[illegible]	[illegible]	[illegible]
又十二月期	[illegible]	[illegible]	[illegible]
二十金短十一月期	[illegible]	[illegible]	[illegible]
又十二月期	[illegible]	[illegible]	[illegible]
二三關稅十一月期	[illegible]	[illegible]	[illegible]
又十二月期	[illegible]	[illegible]	[illegible]
三關稅十一月期	[illegible]	[illegible]	[illegible]
又十二月期	[illegible]	[illegible]	[illegible]
整六十一月期	[illegible]	[illegible]	[illegible]
又十二月期	[illegible]	[illegible]	[illegible]
九六十一月期	[illegible]	[illegible]	[illegible]
又十二月期	[illegible]	[illegible]	[illegible]

▲以上行市係上海應繳之數，合各該埠交付貨幣一千元計

太倉 常熟 高郵 嘉定 泰州 常州 鎮江 南通 揚州 無錫 蘇州 杭州 湖州 嘉興 寧波 紹興 上海 …… 各埠匯兌行市 [illegible]

紗花

◉華商紗布
▲前市 ▲後市
標準棉紗（反手二十支金雞）
十一月期 開盤 [illegible] 二盤 [illegible] 三盤 [illegible] 收盤 [illegible]
十二月期 開盤 [illegible] 二盤 [illegible] 三盤 [illegible] 收盤 [illegible]
一月期 開盤 [illegible] 二盤 [illegible] 三盤 [illegible] 收盤 [illegible]
二月期 開盤 [illegible] 二盤 [illegible] 三盤 [illegible] 收盤 [illegible]
三月期 開盤 [illegible] 二盤 [illegible] 三盤 [illegible] 收盤 [illegible]
四月期 開盤 [illegible] 二盤 [illegible] 三盤 [illegible] 收盤 [illegible]
標準棉花（國產細絨棉花）
十一月期 開盤 [illegible] 二盤 [illegible] 三盤 [illegible] 收盤 [illegible]
十二月期 開盤 [illegible] 二盤 [illegible] 三盤 [illegible] 收盤 [illegible]
一月期 開盤 [illegible] 二盤 [illegible] 三盤 [illegible] 收盤 [illegible]
二月期 開盤 [illegible] 二盤 [illegible] 三盤 [illegible] 收盤 [illegible]
三月期 開盤 [illegible] 二盤 [illegible] 三盤 [illegible] 收盤 [illegible]

◉現紗
人鐘 [illegible] 內地　實馬 [illegible] 又　雙馬 [illegible] 又　五子 [illegible] 內地　寶鼎 [illegible]　人鐘 [illegible]　五福 [illegible]　金雞 [illegible]　紅人鐘 [illegible]　紅雙馬 [illegible]　富貴 [illegible]　紅雙喜 [illegible]　地球 [illegible]　人鐘 [illegible]　好做 [illegible]　彩球 [illegible]　金城 [illegible]　織女 [illegible]　紅衛 [illegible]　寶塔 [illegible]　人鐘 [illegible]　雙獅 [illegible]　後市 [illegible]　人鐘 [illegible]　雙喜 [illegible]　五福 [illegible]　地球 [illegible]　球鶴 [illegible]　牧羊 [illegible]　人鐘 [illegible]　五子 [illegible]　人鐘 [illegible]　三羊 [illegible]　招財 [illegible]　好做 [illegible]　大發 [illegible]　地球 [illegible]　猛虎 [illegible]　金雞 [illegible]
（銷路：內地、廣州、四川、廣東、寧波、江西、汕頭、廈門、蕪湖、北帮、雲南、同行 等）

糧食

◉滬南米市
常帮 [illegible]　同里 [illegible]　北埭 [illegible]　平望 [illegible]　黎里 [illegible]　陳墓 [illegible]　周莊 [illegible]　閔行 [illegible]　平湖 [illegible]　特早稻 [illegible]　…… [illegible]

◉滬北米市
▲常熟新粳　▲常州新粳　▲無錫新粳　▲蘇州新粳　▲望亭新粳　▲太倉新粳　▲崑山新粳　▲溧陽羊尖 …… [illegible]

◉麵粉
▲前市
十一月期 開盤 [illegible] 收盤 [illegible]
十二月期 開盤 [illegible] 收盤 [illegible]
一月期 開盤 [illegible] 收盤 [illegible]
二月期 開盤 [illegible] 收盤 [illegible]

湖南機米 [illegible]　陳米 [illegible]　又 [illegible]　沙市米 [illegible]　漢口米 [illegible]　安南米 [illegible]　暹羅米 [illegible]　小絞米 [illegible]　碎米 [illegible]　…… [illegible]

◉雜糧交易所
標準新小麥 前市 後市
十一月期 [illegible]　十二月期 [illegible]　一月期 [illegible]　二月期 [illegible]　三月期 [illegible]
標準荳 [illegible]

◉雜糧
天津赤荳 [illegible]　九江荳 [illegible]　江北荳 [illegible]　烟台生仁 [illegible]　…… [illegible]

海味

▲洋菜 [illegible]　魚翅 [illegible]　鮑魚 [illegible]　干貝 [illegible]　海參 [illegible]　燕菜 [illegible]　…… [illegible]

茶市

[illegible]

絲市

[illegible]

油餅

[illegible]

以上采錄公會售價開之市價

進出口各貨彙報

輪船進口預告（十一月）

[illegible]

輪船出口報告

[illegible]

▲臌脹無憂丹▼
此丹發明以來，迄今十餘年，活人甚衆，凡患水臌·氣臌·血臌·食臌·婦女血臌·小兒疳膨等症，服此丹，無不藥到病除。▲說明書函索即寄▼
每料廿元·半料十元·每盒五元·函購不加寄費·
上海南京路永安公司西橫街 正威大藥房 總發行
代售處 杭州萬利藥房 太和藥房 寧波五洲藥房 青島神州藥房 濟南神州藥房

會宴席上。但見他人口若懸河。無所不知。我則茫無頭緒。難以接口。宛如啞子。斯誠
奇恥大辱
君其有意洗雪乎
申報年鑑 民國廿三年 天文·地理·政治·黨務·財政·交通·國家大事·以及各種事業·出版外·英文·全書計厚二千…… 特價本每冊二元外埠須另加寄費二角 購即日寄可洗雪不學無術之恥辱
上海漢口路 申報特種發行部

小西天　張恨水著

第五回

當胡嫂子那樣拒絕賈多才的時候，這小西天一個最工心計的茶房叫小紀的，正在一邊閒看着，他這就向胡嫂子笑道：「喂！你是窮瘋了嗎？」胡嫂子正因賈多才說了他兩句，氣不過，身子也站不住，手扶了院子門，向賈多才的去路望着，於今見小紀也來說他，便體了眼道：窮到窮，瘋可不瘋，老娘心裏，比你們這娃娃明白。小紀冷笑道：你還說你明白呢，一個人無論如何，也不會得罪財神爺吧？你知道剛才這位賈先生幹什麼的，他可是銀行裏的人呢。他那洋錢，眞是用把抓。胡嫂子向小紀週身打量了，看他是不是撒謊，沉吟着道：憑他那個樣子，會是銀行裏的人？小紀道：銀行裏的人怎麼樣？臉上都貼着鈔票嗎？胡嫂子笑道：不是那話，我想銀行裏的人，一定都是福福氣氣的，頭也大，臉也圓，這個人可是個瘦子。小紀舉起右手，將中指和拇指夾住了一彈，對着胡嫂子臉上拍的一下響，笑道：你少誇自己知道事吧？如今有錢的人，不像從前，長得胖猪一樣了，他們日夜想着，怎樣的在錢上掙錢，人都想瘦了。越是大有錢的人，現在倒越容易瘦。胡嫂子笑道：這樣說，你也該有十萬八千，你不是很瘦嗎？小紀正了臉色低聲道：我並不是說笑話，這位賈先生，實在的有錢，你現在不是替你那親戚，要找個有錢的主嗎？他也正有心想在西安找一個人，你們兩下裏兩好湊一好，正是好不過的事，爲什麼把他得罪了。（六八）

金山尋墓記　一震

偶然翻閱「金山志」，看見一段很好的史料，是敘述一個民族英雄的故事：「徐明山呂巷鎭之泖灣人，明永嘉時，倭人自金山衛登陸，入冦松屬，而金山首當其衝，蹂躪尤甚。倭以路徑不諳，拘明山爲嚮導，明山詭與委蛇，會天寒甚。倭不慣，苦之。明山獻策，謂江南稻草，勝于棉絮；倭人令爲之所，明山擇大廈，建草舍使倭聚處其中，倭樂甚。一日歡飲，明山潛出縱火，四周藉着，倭人千數，無一逃生。」

我因爲呂巷有朋友，便搭船前往，一方面去看看朋友，一方面把這件事探問個究竟。到了那裏，和金君談起了這個故事，他也沒有知道，他說：「泖灣就在我們鎭之東北七八里，高興我們去走走吧！」次晨我們兩人便步行走去，想訪問徐義士的墳墓和他的生前詳情。

失望！大半天我們還不能得到一些另外的消息。後來從該地的一個在家老道士處得到一些。徐明山是泖涇鄉人，爲人放蕩不羈，沒有一定職業，到處流浪。性喜杯中物，每飲輒醉，醉後分外放肆，當地歌謠中之「買酒要請徐明生」就是這個出典。徐氏自從殺敵後，更現瘋態，半年後，醉死。徐氏的墳墓已經不可調查，他的後裔也不知所在。

最近，省教育廳通知該鄉，以徐義士之事蹟，採作小學的國語教本的補充讀物，並令民衆機關，以這件事蹟的始末，立碑記念。徐義士泉下有知，亦可聊以自慰了。

春秋

點滴

[illegible]

御香縹緲錄　德菱公主著　秦瘦鷗譯

我在長廊下流連了約莫有半小時模樣，漸漸地覺得疲倦起來了；因爲第一層原因，今天我自己的確也累得很辛苦了，事實上眞有安息一會的需要：第二層原因，像這樣獨自冷冰冰地在廊下站着，也未免太枯寂些；於是我就走進了我自己的寢室的，躺下床去，打算做一個短短的甜夢。可是合上了眼，偏又睡不熟，只能朦朦朧朧地假寐着；待到快要眞正的睡熟了，忽又給一個宮女走來把我喚醒，告訴我說太后已在翻身了，不消幾分鐘工夫，伊一定會醒過來，所以這宮女忙特地趕來通知我，好讓我立刻穿起衣服來準備端整，待伊一醒，便馬上走進去侍候。

太后果然在十分鐘之後便醒了，伊老人家也少不得又要梳洗一番；這樣，時候已是不早了。經不起伊再和我們隨便說了一會閑話，晚膳的時間已到；於是日常的那一套繁文縟節又開始了；照例那多得不合實用的一百碗正菜，便蜂擁似的端將出來，彷彿和開什麼展覽會一般的鋪滿在太后的面前。我簡直是見了就害怕，可是習慣如此，無論在北京的皇宮裏，或頤和園裏，或御用列車上，地點儘管不同，這一百碗菜總是每餐所必備的；如今到了奉天，當然也不能獨免。

晚飯過後，大家仍在太后的便殿上聚着，伊對於這一處新的環境，倒像並不如何注意，不但不想乘燭夜遊，簡直說話中也不見提起，彷彿是伊老人家根本沒有到過奉天一樣。（一七八）

四個朋友速寫　琢

逕啟者：鄙人有四個朋友，他們都各有其環境，個性，所以人生觀也不相類同。原擬替他們各人造一幀象，因某種關係（這句是大衆辭典上檢出來的）。不果。這裏姑且速寫幾筆。

一個朋友有些「黃衫客」的遺風，喜歡管閑事，打抱不平，可是他也有他的宗旨。往往一件小事情，經他參與之後，保管事態擴大，「一日千里」，倘倖獲得最後勝利，他當然是功臣，一旦感到事情棘手，他便轉風使舵，顯出他的主義來，掉頭不再管事了。甚至他還埋怨別人：「同你們這班人幹事，不會有好結果的」。

一個朋友藹然可親，嘴倚角上時常浮着微笑，從沒有疾言厲色的時候。遇人也一視同仁，兩鬢如霜的丐者，向他伸手，他照例不給錢；但他不是爲富不仁的人，他說：「你這樣年邁了，爲什麼還要東闖西遊，不在家裏享享清福呢？」一遇見同一階級的人，他對什麼都沒有批評，一切都是「好！好！」即使人家背着牆隅如厠，他也會向人說：「你撒尿的姿勢，眞有詩意！」

一個朋友非常工心計，他慣在陰面攻訐人家，說話的藝術又高明，在人前他是應酬得面面俱到，一團和氣，誰知還人蓄心，竟是一團邪氣呢！此外，他又有特殊技巧能使人雙方衝突，又能天天吃人家的酒飯，不讓人惹氣，而且願意同他親近。祇是奇怪，他雖豪於飲，而每飲輒醉，酒帳總是別人會鈔的；不過人家還忘在桌上的高貴的香烟，他倒瞧得淸楚，每次順手帶走了。

一個朋友是文質彬彬的斯文人，雖然讀書不多，却學會了一些「下流才子」的皮毛，也喜歡弄弄琵琶，或則拉了壽器店的帳房先生，下一局象棋。於寫字，他天賦獨厚，好一手顏魯公的字體，居然磅礴有奇氣！他的芳鄰三好婆看見他習字，總贊他方方正正，又粗又大！去歲廢曆年底，特地買了一張梅紅紙，裁一爲二，恭恭敬敬請他寫春聯。居然蒙他金諾，毫不思索，一揮而就，聯曰：「物華天寶日，人傑地靈時。」

小茶館　朱瘦桐

三十戶人家的鄉村裏，大概總有一二所小茶館；同樣是用稻草蓋着的屋子，不過在外面簷下，懸掛着一塊斗大紅色「茶」字的油漆方形招牌，引起人們的注意。屋子裏邊的陳設，也十分的簡陋，幾隻桌子，四周圍放了長橙，茶具當然談不到精美和素雅，完整一點，沒有缺口或是裂痕，已經僅見的了。茶客需是附近一帶的農人，目的並不在於解渴，藉此進來休息一回，也有想找個熟人談天。有時偶有提了籃子，叫買香烟，花生，瓜子及糖食等類東西的小販經過，更是投着他們的所好了。

在這裏，時間也消失了它的價値。他們都是悠然自得，毫沒有急促的神情。有的無聊到極點的當兒，伏在桌上瞌睡，一覺醒來，已經夕陽西下，方才慵洋洋的回去。

簷上鑲的不是玻璃，都糊着白紙，經歷了常久的風吹日曬，已變作灰白色，因之屋裏異常的陰暗。茶爐邊的那盞油燈，忍不住微風輕拂，時常搖搖欲滅，屋中的人們，消沉在一片模糊影約的圍氛裏，似乎格外的靜寂起來。這一點，確能使人感受到詩的意味。

花果小品　鄭逸梅

㊀翦秋羅

花爛漫，不襲春色，翦秋羅其一也，一名翦秋紗，又名漢宮秋，爲多年生草，葉似剪春羅，莖高二三尺，叢生細毛，仲秋著花，有白及深絳淺紅三色，瓣分數岐，尖峭可愛，花時甚久，秋盡猶開。性喜陰，春分後分栽，植於沃土，澆以清泉，不可曝於烈日中。若下子種，則將稻秧覆蓋其上，以防暴雨。別有一種花，作黃色者，曰翦金羅，亦殊艷茂，或謂衡齊花之附庸。

摘翦秋羅葉搗爛之，和以豬油，可以治癩。此友人許仲陶爲予道者，驗甚有效也。

維揚校書蔣薔香，性風雅，能詩詞，喜與名流往來，而於詩詞中輒露憔悴自傷之意。有翦秋羅一絕云：「幾叢蕭落夕陽中，冷蕊疏枝也自紅，莫效輕羅作團扇，恐隨漢苑棄秋風」。作楚楚可憐語，讀之令人銷魂無已。

㊁文竹

竹饒淇澳之趣，具凌雲之概。然亦有婆娑而矮，爲書齋清供者，厥爲文竹，乃竹之別種，盆植數竿，便生渭川之想。湘中記云：「高平縣有文竹山，上有石床，四面綠竹扶疏，隨風委拂此床。」按高平，即今之新化縣也。

王率胡石予師，喜栽文竹，嘗謂：「文竹幽秀深碧，望之如新篁成林，疏密參差，風致自媚，乃盆景之佳者。惟栽之不得其法，則過於修長，易致欹斜，失美觀矣。欲其免此，夜不宜露，不露則不至過長，又不宜置之牆側，牆下迴風迫壓，即欹斜不正。又有一法，栽時以風爐灰夾入泥土中，則清滋有致，且免過長之病，爐灰無資養分故也。大約土七灰三，最爲適中。又宜用白油瓦盆，或白磁盆，取其與綠色相掩映耳。盆中或更配置小石，以成合景，案頭座右，殊自之佳品也。」

我吳顧鶴逸，爲畫苑祭酒，茲已歿世有年，鶴逸書齋顏爲「楊梅文竹之家」，驟視之以爲指庭園間垂紅密翠之點綴而言，實則不然，楊梅謂楊補之畫梅，文竹謂文與可畫竹，傳世眞跡，爲稀有之珍，而顧家收羅古寶藏，竟得藏之，因以名耳。

㊂波羅蜜

果類中多甘汁者，西瓜椰子之外，當推波羅蜜爲佳品，波羅蜜本爲梵語，其義爲度彼岸，謂由此岸而度登彼岸，離生死而入涅槃也。移爲果名，始於明代，類函云：「一明光祿寺甜食房，宦者掌之，專治糖果以供佛前，名波羅蜜」。樹爲常綠喬木，產於嶺南，及東印度等處，葉爲倒卵形，花小，叢集成穗，實橢圓，多者結至十餘枚，少者五六枚，外裹厚皮，多棘刺，每枚重可二三斤，剜去外皮，肉厚瑩如橘瓣。滬上果肆偶亦有售，最普通者，則爲罐頭物中，宴飲之際，煮之爲甜羹，殊可口也。

上海拋球場二馬路南口

大集成皮貨局　特別大廉價

優待顧客　贈送聯合贈品券　凡購貨滿洋五元得贈券一張　多購類推

內有　五千券　一千券　一百券　五十券　念五券　二十券

入秋以來天氣驟寒爲歷年所未見本局爲顧客預置冬裘計特將全部各口粗細皮貨一律削價種類繁多務請惠臨選擇毋任歡迎

播音節目

名家	節目	電台	千週率	時間
沈儉安薛筱卿	彈詞珍珠塔	東方	一〇二〇	下午九時一刻至十時
吳筱舫	彈詞玉蜻蜓	華光	一四〇〇	下午四時至五時
楊斌奎楊振雄	彈詞西施	友聯	一八八〇	下午七時至八時

痰咳　癒咳　白松油糖漿　此糖漿有止咳順氣補肺潤喉之功爲治咳症唯一有效良藥

每日二種　精方新藥　上海四馬路中西大藥房發行

瘋濕　周製瘋濕痠痛露　專治瘋濕內侵筋骨痠痛四肢軟麻如毒入骨必致癱瘓速服此露　每瓶六角

中報緊要分類廣告

徵求

尋人　投資實業　商業免費招生　華洋汽車學校招生　招收男女學生　招請助產士　自立指針　家庭職業

贈　謀生指導　郵票　奇巧出品

遺失　遺失聲明　黃亮揆聲明遺失印章

聲明　離婚聲明　移轉股票聲明

啓事　祥和源榨油廠　蔡燦勳羅國珍解除婚約啓事　沈道明啓事　何成泰木器號

其他　杭州優美住宅廉價

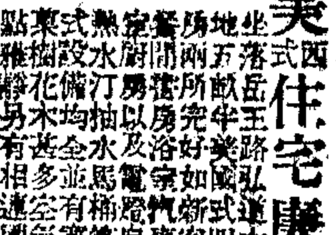

心胃氣肝痛　立刻止痛　一瓶斷根

專治腎病　趙南石醫生　天然治癒草　政府註册　嚴禁假冒

環球著名靈藥　痔瘡除根草　秘方鐵證

國精補腎丸　每瓶五角　當日見效

首先發明　體虛白濁丸　專治年久白濁　德和公司程鳳生

首創老牌●著名靈藥　痔　立刻止痛●一服斷根　上海同仁醫藥所

人體美之研究

德國大學教授安特諾博士發明　服藥一二盒即見偉大效力　內分泌最新特效補品　壽爾康

三大補力：試驗方法　贈書　科學的最新臟器療法壽爾康說明書函索即寄！

補腎：效力之試驗　補腦：效力之試驗　補血：效力之試驗

價目　每盒五元男女同價外埠函購寄費加一原班回件

上海南京路五四號柯爾登洋行獨家經理

申報本埠增刊

中華民國貳拾叁年 拾壹月貳拾日星期貳 （不另取資）

南京路虹廟對面 電話九二三五七 轉接各部

上海國貨公司

紀念二週 偉大犧牲

非常贈品 購貨二元可得下列贈品一種

加厚衛生衫 線春褲料 二磅熱水瓶 眞絲女襪 五彩毛巾 香粉香皂

種類繁多 不克備載 多購多贈 人人得贈

綢緞大削碼

▲上午九時至十一時發售
斜條毛葛 每尺一角
加闊電機綢 每尺二角
電印毛葛 每尺二角

▲下午一時至三時發售
新花雙色黃后綢 每尺三角
印花珊瑚緞 每尺三角
各色素綢 每疋一元八角 賣完為止

布疋部
條子絨布 每元二丈
全線華達呢 每尺一角四

棉織部
80/90 六尺印花被單 每條一元七
80/106 加長條子被單 每條二元一

皮貨部
口莊灰鼠馬褂 十四元
羚羊灘皮外套 二十二元八角
口莊大毛狐嵌馬褂 二十六元
同州眞平毛馬褂 十四元二角 買一送一
同州眞羔皮馬褂 十二元 買一送一

針織部
眞紋皮男裝手套 每付一元七角半
眞羊毛男裝手套 每付五角

各式雙料煙缸 每只二角半
全白冰花高脚盆 四只五角
各種電木用具 一律半價
各式熱水瓶 特別大賤賣

童裝部
小人衛生衫 三件六角
拉毛童衫褲 每套一元半

水果部
汕頭蜜橘 每元八斤
黃岩蜜橘 每元十斤

生老病死

人生四大問題：曰生，老，病，死。人皆注意生老病的問題，多不注意死的問題。今中國殯儀館是中國人第一個機關來解決死的問題的。願殫精竭慮為社會効用

中國殯儀館 地址海格路六七〇一二號 辦公室電話三〇七六六號 公用室電話二〇五〇〇號

複議中新刑法通姦罪

談言 皮

立法院此次通過刑法草案第二百三十九條，「有夫之婦與人通姦者，處一年以下有期徒刑，其相姦者亦同。」惟有婦之夫，與人通姦，則法無科罪之規定，以致引起娘子軍大興問罪之師。

茲悉中央政治會議，業經通過，依照男女平等原則，交立法院複議。至其將來複議之結果如何，頗為全國人士所注目，據可靠方面的消息，複議的結果，不出兩途。

㈠為有夫之婦，或有婦之夫與人通姦者，同等科罪，（惟後者為顧全事實上之困難起見，必須加以附文。）

㈡有夫之婦或有婦之夫與人通姦者，均不科罪。

據我的意見，第一途雖則同等科罪，而後者必須加以附文，此與平等之中仍有不能完全平等之意，不若採用第二主張，較為直捷痛快。

孟子曰，「食色性也。」孔子曰，「我未見好德者如好色者也。」則性的要求，即聖賢亦所不免，並且性的要求，男女亦同一須要，原不能需責諸男子，也不能需責諸女子。原來此種事件，本是生理上的一種秘密，也是造化小兒故弄狡乖，本來算不得一種駭人聽聞的事情。

自古人定出了一種婚姻制度，所謂「三從四德」所謂「從一而終」宋儒又變本加厲，所謂「餓死事小，失節事大」等等，而夫婦之間，從此多事矣。

即以事實言之，專制婚姻，主重法律，而自由婚姻，主重道德，凡男女的一方，苟與人通姦，則對於法律上的責任，雖無可逃，而對於道德上的責任，更無可逭。但是鼠竊狗偷的事，倘若加以仔細考查，恐尚不止如王博士所云有十分之二三以上。所以性的問題，只有聽其自生自滅，不必於法律上強加裁制。

並且有夫之婦，或有婦之夫，既與人通姦，則對於本夫或本妻的感情，既經淡薄，自不必言，只有雙方脫離了關係，否亦聽其自然，最為直捷爽快的事，故古人云，「妻子如衣服，兄弟如手足。」「你愛誰去跟誰」到也兩得其便。

世界婚姻的制度，原沒有一定的，有多妻制的，也有多夫制的。如南洋某地，有兄弟多人合娶一妻者，而某處也有所謂典生子的習慣者，（例如甲的妻，可租與乙若干年，乙方出租金若干，以便生子。）此種情形，多因時代的不同，和社會的組織而定其方式。僅恃法律的裁制，原無多大的效力也。

並且婚姻既絕對自由，則離婚也絕對自由，所以司法院前日所訂的離婚條件判例，異常寬大，其解釋云，所謂不堪同居之虐待云者，「不僅以身體為限，即其精神上感有不堪同居之痛苦，亦以虐待論，」亦得離婚，何況夫妻的一方，而與人通姦，天然更有離異的必要。如此則法官省了許多麻煩，而夫婦之間，亦少却許多糾葛不清的事，豈不是好。

北平的色彩

——北平印象錄之二—— 峰

色彩是可以左右人的感情的，桃緋的柔媚，藍的安靜，白的純潔，紅的興奮：都是例子。

無論如何，北平是難於使人興奮的。記得俄國的盲目詩人到北平時，曾歎息過「眞寂寞啊」的話，這話是不錯的。北平眞寂寞，打個比喻，那眞像一個曾經輝煌過一時的門第，如今却只落下個空敞而近於荒蕪的院宇了。

如果拿北平來和一個中古的城堡或近代的都市比，我覺得北平像城堡而沒有多少近代都市的風味。人口雖有一百多萬，但這些人並不會把北平現代化起來，高聳的洋房，沒有；煤烟氣息，沒有；忙得要攛個滿懷的人羣，沒有；在北平，人們是安閒的，像白塔，像城樓；說來也有趣，北平的電車——也許是太老太重的緣故，我覺得也是安閒的。

每到下午四五句鐘的時候，我的院裏，眞寂寞到可以聽見向日葵的老根吸水的聲音。斜陽透過小胡同，斜照在東房上，灰舊的房瓦，像個老人的眼睛在看我。推開窗簾，如果有小麻雀飛下院時，躁下脚便是很有趣的事，那喋的一陣驚惶的飛，才眞顯出小院的寂寞來。向日葵背過臉去，像不忍悵望着夕陽，而西房的餘暉，却映得淡黃的花更顯寂寞。這時，聽胡同裏轔轔的車聲，那是鐵箍的輪，輾着坎坷的地面，捲灰塵而俱遠了。牆根的一聲叫賣，那猛可地一聲喊，有時眞像古墓道裏墜下土來。一下抽鞭，拍！餘聲猶可在灰牆間反覆地回擴：一陣糖鑼，胡同裏定有個長長的人影在挪動，隨着又是孩子們的嚷嚷這一切，都是寂寞的，說北平是近代的都市吧？

北平的夜，是尤其寂寞的，十點左右，即是最熱鬧的處所也會寥寂起來；那時，在大街上你可聽到人們咳嗽的聲音，人力車夫疲倦地拖着車在哼着小調，遼遠的店舖上門聲；街燈下，冒着白烟，幾個賣力氣的人在鬧着；大都市的夜，是不會這樣的。

夜再深，梆聲，犬吠聲，火車嗚嗚聲，便佔滿了寂寞的空間。

這不是個古城堡嗎？那麼安閒地，寂寞地。

表示這安閒和寂寞得近於頹廢的色彩，是灰暗的。

爐畔

雅非

一鐵鍬一鐵鍬的煤粒子送進了爐灶裏，熊熊的火燄不住地往上冒，它彷彿像血一樣的殷紅，黑的煤粒也變成了紅的火塊。爐傍站着的幾個人，都給爐灼得成了南非洲土人那麼般的可怕，他們的血液，全給這一千幾百度的高熱爍乾了；油光烏黑的臉上，嵌鑲着一隻僅能翕動的嘴巴，和一對沒有力的白眼球。伸出來的手，像鐵一樣的黑，似柴一樣的乾。他們不論春天夏天或秋天冬天，總是鎮天的站在那隻爐灶邊，把一塊一塊或一條一條的鐵送進那隻爐裏，讓那熊熊的火焰把它灼着，再從紅得像血般的火燄子裏去拗出一塊塊的紅餅子來，放在鐵墩子上，於是每一個鐵鎚都在那

借問胃藥何種好 路人俱說獨特靈

人生最怕是胃病。蓄胃病不除。非僅健康難期。日久必橫生劇症。身體萎靡。自不必說。其精神上所受之痛苦。更非過來人所能形容。市上胃藥充斥。或為濫劑。[illegible] 均非對症根治之藥。獨特靈 Dorcn Stomachic Powder [illegible] 為英國山道司大藥廠所監製。[illegible]

特價廉售 獨特靈胃藥 大號 原價一元七角半 現廉售一元二角半 每打十二元

永安公司 ◀西藥部▶

永安公司

冬季大減價卅天

百萬獎金大機會

（無線電部）
最新發明七燈 鷹王牌 自動收音機
110或220交流電 均可適用
特價每只 一百六十五元
機件堅固 聲音清晰 收程遙遠 式樣美麗

特色品 雪花毛葛 每尺九角八分
復興綢旗袍料 每尺二元四角
（綢緞部）

英國人頭牌羊毛絨線 每磅原價七元半 特價五元六角
BB Softa Wool 軟滑正羊毛光絨線 每磅原價十元一角 特價八元
（京蘇部）

各大名廠出品 電木電玉用具 減售半價 賣完為止

毛衫部
國貨衛生衫 飛輪牌男裝全羊毛內衫 每件六角半
英國女裝全羊毛內衫 每件三元二角半
純毛提花外衫數十種 賤賣半價 每件三元半

糖果部
本牌四磅裝什錦餅干 每聽特價八角

英國熊皮絨單幅 每尺三元一角
法國純軟色素毛葛 每尺二元一角
（疋頭部）

化妝部 密斯佛陀美容品 大號每件三元六角半 二號每件一元七角半

大廉價◉大廉價◉大廉價◉大廉價

南京路 大陸商場

中國國貨公司

機會如駛 綢緞狂賤 請弗坐失

其他各部均有 特價品 歡迎各界選購

大廉價◉大廉價◉大廉價◉大廉價

麗華公司

特別大減價

▲綢緞部▼ 凡購海京綢、經緯綢、錦地綢、緞背毛葛 男袍料一件 奉送各色加重素綢一疋

三樓 毡被部 八磅真絲綿被每條五元二角半 意國格子車毯每條三元半

▲毛彩部▼ 男棉毛內衣 每件一元半 女棉毛內衣 一元二角 開士米男手套 每雙特價一元

▲煙草部▼ 百支玫瑰美女郎地厘 百支 玫瑰美女大號 連拿平 原價每盒五元五角 特價四元半

廣東無核木棉花三磅九角

▲襪部▼ 加長點星條子毛舞襪 特別犧牲每元四雙 中統男女毛襪三雙五角 買半打 另有 贈品

四樓 新花綢緞展覽 銀光錦旗袍料二元七角 蠶絲綯紗褲料九角半

▲罐頭部▼ 301 302 523 朱古力糖 每元六包送六包 澳洲一磅奶油 一元三角 鹹餅干每聽一元半

先施公司

冬季大減價

購貨二元有 百萬獎金 之希望 並 七百餘種珍貴贈品

聯合贈品券 隨時可掉贈品 積足一百券更可參加 連環贈品

南茶部 南京熟鴨肫肝 每元十三只 四十磅東生和花生油 每聽四元半 陳年阿膠 每斤二元

毛襪部 羢口長厚真毛男襪 每雙五角 二雙一元 中統細羊毛女襪二雙一元半 大號真毛絨童襪三雙九角

綢緞部 國產印花毛葛 每尺二角八分 每尺三角八分 每尺四角八分

首飾部 金鑲鑽戒 每只卅元起

疋頭部 冬季西裝花呢 雙幅每碼八元半 純毛十字貢 雙幅每碼九元四角半 什色維也絨 每尺一角三分

伙食部 超等肥皂 一百廿塊裝每箱五元三角 二十二塊裝每包九角五分 每箱贈美術面盆六只 每包贈美術面盆一只

女式部 婦女冲皮手套 每雙一元七角半起 時代婦女吊襪帶 每條五角起 德國開士米衛生女褲 每條一元起

新新公司

連環雙贈 空前削價

▲綢緞部▼ 男女袍料 花毛葛 至為適宜 每尺四角五分

照相部 120 蔡司依康快卷片 每卷特價六角一分 四寸德國黑方皮袋 每只特價二元五角

▲毯部▼ 特號潔白四磅真絲綿被 每條特價五元八角五分 輕暖鴨絨被 原價六十五元 特別犧牲 照碼對折

▲五金部▼ 各種省煤火爐 削價大賤賣 加送五萬元航空獎券一條

◀鞋部▶ 花旗皮鞋 每雙四元七角半 平跟女鞋 每雙二元五角

▲疋頭部▼ 上午九時至十二時 全部呢絨疋頭 一律七五折

◀水瓶部▶ 凡購本牌熱水瓶一隻 贈送玻璃杯四只

▲襪部▼ 男女裝純毛中統襪 特價二雙一元五角

煙草部 五十支淡味橄欖雪茄 每合一元九角半 五十支手球牌海來夫雪茄 每合二元 一律買一送一

紅餅子上抛着。無數的火星在空中飛迸，飛到牆上，飛到身上，甚至飛到他們的臉上。抛得它透不過氣來，直至紅的變了灰黑的鐵塊，但接着又去打第三塊了。

他們的生命是犧牲的，終日生活在那堆滿灰煤的黑屋子裏，一雙爐灶便是他們的生活源泉，打了一整天的鐵，除了吃飯睡覺的時間外，幾乎連舒一口氣的機會都沒有。到了晚上，便將一個勞苦毒壞了的肢體，一骨碌扔進了那個骯髒的破被窩裏：這在他們是一天疲勞後來的特有代價——唯一的安息。他們總以為自己是天生成的苦骨頭，能夠不餓肚子已經是很饒倖的啦！

此時低頭下拜彼時踢你一腳

蕭文淵

能屈能伸方是大丈夫，沒法的時候，鑽鑽狗洞，不愧是英雄本色，古來英雄丈夫，均以此達成功之途，所以當今之世能「此時低頭下拜彼時踢你一腳」者誠不乏其人的了。

因為在這如梯一般的社會裏，誰不想往上爬，然而爬得不好是要跌下來的，於是聰做人便從事於研究此中秘密，而發明了爬梯術，也就是登龍之道，所謂爬梯術者，無非是：

一此時低頭下拜，彼時踢你一腳。

這就是在沒有辦法的此時，大丈夫英雄們都得低頭行屈以求全，而從事於鑽狗洞而過生活，遇到有人伸出大腿要踢的時候，便跪着下拜，並苦苦的哀求道：

「可憐我！幫幫忙，讓我吃口飯。」

要是那個收回大腿不再踢你的時候，便在狗洞裏鑽了進去，也就是爬上了一級梯子，於是從沒有飯吃的人變到有飯吃了，休息一下，又得向上望，在哀求，下拜，挨苦中又設法爬上二級，像這樣無止境的努力，一直到爬上梯的頂級，以達躍登龍門的目的為止。

但是當他在向上爬的時候，一邊就連帶做一種踢人的工作，只要上了第一級，馬上把第一級的踢去，而向第二級上的哀求，因為這樣一方面可以在自己爬的時省去了擠軋，另一方面又滅去了將來的後患，原來等他爬完梯子，梯子上的也早被踢光了，豈不是可以安安心心的神氣一整子？

所以現在的人，要想成功大享便得學這一套，否則那裏還談得上什麼大丈夫和英雄？

東西南北

三多

小時候喜歡讀武俠小說，對於那些一道白光的人物真是心嚮往之，雖然沒有半夜裏起來從窗口上跳出去的實驗一番。

今年張武士學斌在大滬花園擺梅花樁，這是無論如何值得一看的，可是為了些小事一耽擱，就此失却了「千載難逢」的機會，除了唸阿彌陀佛沒有辦法。

今晨讀報，發見幾方塊的「眞正」梅花樁，上海人的眼福「眞正」不淺。

張學斌的梅花樁是眞是假，因為沒有親眼目覩，不能臆料。其實就是目覩了，不識貨的人等於瞎子，我們還是莫明其妙的。現在據這位藝界聞人的廣告，顯然是「眞正老牌」了，自然先覩為快，毫無疑意。

記得不多時前「王先生」在中央上演，為了「親自登台」，引起了誤會，後來在東南就自稱「冒牌」王先生，偶然與現在的「眞正」梅花樁對比起來「眞正」够幽默的！

行路散記

金人

與上海這社會接觸以來，有相當的時候了，覺得要學習一點做人（在上海做人）的藝術，最好是跑到馬路上去，耳朵所聽到的，眼睛所見到的，決不是幾冊什麼ABC之類所能及於萬一。

在電車站上的烟兌店，兌換的價值永遠沒有像水牌上寫的那末多，而雜角雜洋都作為整個價格兌出去的。雖然到處有這種同類的事情發生，然而為何在電車站上獨多呢？而且每個人都能略略知道這種弊病，却沒有人在這必要的時間內設法避免它。同時電車站上的乞丐也是特別多，他們的說好話藝術也使人驚奇，他們只要從對象的服飾舉動上，就猜得其當的好話，那樣純熟的背書似的，在某種人或者這類好話正是他所思念而沒有表示出來的；某種人對於他們的好話都有相當的經驗而厭煩起來，這樣類乎恢慨的一枚銅元正是他們所希望的。但對於這一件事還沒有到結束的時候，除非你所要等候的電車剛剛疾馳而來，否則，接踵而至，他們就能以你施與一個銅元的故事作為他說好話的根據，自然他是沒有到辣手裏來搶，不過你能保牢這第二枚銅元是很難的工作。

二件事為什麼發生得這樣普遍，這樣迅速呢：這中間就有做人的藝術在。假若你做了烟兌店的老闆，（這是相當可能的）或做了乞丐，（這是一個極大的笑話，不過有人研究「死」的眞相，而弄假成眞自縊而死，嘗試做一次乞丐，未必你就是個不可救藥的人物，在自食其力的一點上說，你有着偉大的人格，所以或者不是個笑話。）身當其衝就知道這一點藝術關於做人之道大矣哉！

我又要說一句不使人信任的話了，馬路上是最不平等的場合。雖說無論貧富貴賤都可以在這馬路上走走，但是正因為貧富貴賤都在這馬路上，就發生了不平的事，不過知道明哲保身之說，你大可以逢凶化吉的取三十六着之最上策，只要自己不捲在漩渦之中。在馬路上切忌是激昂慷慨，這在做人的藝術之中叫處世哲學，似乎已是大家知道的事了，然而殃及池魚的當不在少數。

如果要詳細地的記述起來，在短短的千字篇幅中無論如何容納不下的，而且未曾經我發見的甚多，日後有閒，當做一件像中國文學史類的工作，望同志們共襄盛舉。

最後聲明，做這類工作衣服不要十分破陋不堪，否則是絕大的障礙，我每天有幾小時的時間化在馬路上的，平均總背上一襲老虎皮的西裝，價格雖不甚高貴，式樣却很入時，某日天雨，因未備雨衣，穿長袍而帶雨傘，獨被愛多亞路窗洞中的仁兄捉住了我的手，他單刀直入說我近來運氣不佳，命註破財，雖經過他幾次的「未卜先知」，我終於掉頭走了，這在他的失望很大，正因為他做人的藝術沒有爐火純青的緣故。

自我職業介紹

[illegible]女士，年二十四歲，[illegible]

任中學教員及機關職員有年，能操滬語國語，願任家庭教師，機關職員等職，待遇不計，通訊處，本報業餘周刊轉。

趙君，年二十四歲，上海人，精於車床鉗床及刀擦等工作，擅長汽車及機器修理配製等工作，有六年經驗，如蒙[illegible]

品珍

兌換 鑽石 翡翠 珍珠 寶石

專鑲 白金 黃金 精工 首飾

最信實 最完備 最摩登 最價廉

貨真價實 包退還銀 參觀比較 竭誠歡迎

總店 上海南京路新世界東首大慶里口

分店 漢口後花樓交通路中

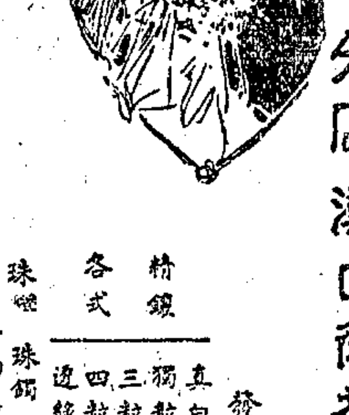

承辦全副婚禮首飾鑲配經濟堂皇美觀

自運特等帝世界石誠成透明價格各件歡迎賞鑒

發售犧牲品五種

真白金婚禮紀念戒 每只廿五元

獨粒淨白小鑽戒 每只十六元

三粒淨白小鑽戒 每只二十元

四粒淨白小鑽戒 每只廿四元

透綠翡翠寶石戒 每只八元

精鑲各式珠寶

珠鐲 翠鐲 鑽翠手鐲 耳環 跳舞鑽戒 一切名貴飾品 無不富麗精美 平價出兌

政府註冊

品珍寶首飾專門商店 始創民國元年

實事求是唯一之

上海殯儀館

館址 法租界徐家匯路八三八號楓林橋東 電話 七三三三二 七三五五六

上海公墓

辦事處 盆湯弄橋北德安里九弄 電話 四二六〇六

墓地 市北滬太路拍球場之東

揚子理髮部一週紀念優待顧客

敝理髮部自設置三馬路雲南路轉角以來已屆一週年矣茲因紀念起見特優待顧客自十二月十五日起一律照碼對折並另贈八折長期優待券憑券原價三元對折祇須一元五角不但價目低廉招待格外周到請各界仕女顧客幸勿錯過良機倘蒙長期照顧尤為歡迎諸此奉佈

老九章

◉二樓◉ **皮貨部特賤品**

狼毛皮氈 每條九角九分
黑羊皮袿 每件三元八角
白二毛袿 每件三元六角
陽灰背袿 每件二元六角
賽豹皮袿 每件二元三角
灰鼠馬袿 每件四元
狐腿馬袿 每件九元
狐嵌馬袿 每件十八元
黑羊羔袍 每件九元五角
白灘皮袍 每件十元五角
白羔皮袍 每件十二元

衝破社會的不景氣：建立商戰的新陣容！

前局……全部存貨
綢緞・顧繡 呢絨・時裝 織品・疋頭 花邊・大衣

應時貨品 有美皆備 件件實用 人人需要

便宜 超越一切的一切！
機會 勝過一切的一切！
幸勿遲疑！ 幸勿錯過！

特別大賤賣

好貨賤賣，無敵犧牲 欲免向隅，請早光臨

南京路山西路西 電話九三一六九

美琴牌香煙定期截止收換贈品券啓事

本公司經理永和煙公司出品之美琴牌香煙係出本公司自加贈品發售所有發出之贈品券概歸本公司負責掉換與永和公司無涉現因結束經理事宜所發出之贈品券限至二十四年正月底以前凡煙戶及各煙紙店存有該項贈品券在期內盡數持來本公司掉換若過期作為掉換期滿決不展期特此聲明 掉換處上海梧州路元和坊四號 鈞康煙公司啓

京蘇 松鶴樓 點心酒菜館

昨日開幕

三馬路大新街中 電話九五〇八六

一元犧牲菜 一冷盆 二大菜 一熱炒 一大湯 （三天為限）

房間雅座 招待週到

上項人才，請函北京路三七八號二零五號房間胡君轉。

某君，本埠人，高中畢業，曾任小學教師六年，能擔任小學全部課程（除音樂）現願任小學家庭教師及機關書記等職務，須供膳宿，薪金不計，合意者請函山東路一三六號王祺君收。

康君，念一歲，無錫人，初中程度，熟悉滬地路徑，曾任洋行工廠練習生，今願充洋行公司銀行工廠練習生抄寫員及送貨等職，備有殷實舖保，如各界需用此項人才，請函北山西路二九弄八號崇德號韓高君。

某君，年十七歲，寧波人，初中程度，現願任公司機關銀號電器廠律師事務所實習生，除供給膳宿外，薪金不計，具有殷實舖保，如有意雇用者請函美租界西武昌路五二七號陸君轉。

余友章君，年二十三歲，江蘇人，向在本埠某大學肄業，能操法英語，對於漢文，亦有相當研究，且善書法，更精於篆刻，如有任何機關，需此種人才者，請函北四川路北四川里十二號宋君轉。

麟君，年二十七歲，吳縣籍，曾充公務文牘抄寫員，現願就公司洋行事務所機關職員文牘等職，薪水不計，通訊處閘北東交通路宋家宅七號石庫門內周志偉君轉。

萬安君，無錫人，年二十三歲，初中程度，曾充洋行公司抄寫員練習生等職，今願充公司銀行洋行抄寫員練習生職員等職，薪水不計，如各界需用者請函南京路四七四號，益中法律事務所高君轉。

無綫電播音節目

特別節目

民國路柴萊郵一號敦本電台，自播音以來，成績優良，現定於今日下午正式開幕，並播送特別節目，該台波長為八百八十千週率，茲將各項節目列後：下午一時至三時各界名人演講，三時至八時半為雷電華，樂藝團，明月社，新華社，玲玲女子歌詠團，藝音社，玫瑰團，及益智社等七大歌唱團體歌唱，八時半至十一時，恒社票房客串，十一時至午夜三時為許月庭，楊振雄，黃兆麟，黃兆峯，陳蓮卿，祁蓮芳，王婉香，張少蟾，趙鶴蓀，魏鈺卿，鍾笑儂，沈儉安，薛筱卿，蔣一飛，蔣一麟，張雲亭，吳小舫，許玉泉，龐學卿，朱介人，吳劍秋等數十彈詞名家播送精彩節目云。

歌唱

鶯鶯歌詠社

航蓮（一一八〇）下午二時半至三時半

太平花（葉琳）吹泡泡（李英）舟中曲（瑪利）戀愛經（燕燕）歸故鄉（樂天）節儉歌（葉琳）小寶寶（王琪）永別了我的弟弟（李英）在這夜裏（秋裳）人面桃花（瑪利）

玫瑰團

華興（一二六〇）下午五時三刻至六時半

蘇三不要哭（張如）可憐的秋香（游泳）小寶寶（玲玲）春朝曲（吳芳）賣報歌（張如）因為你（曼麗）特別快車（游泳）

敦本（八〇〇）下午七時至八時

你要那一個抱（曼麗）張家姥姥（張如）人間仙子（游泳）樂哉樂哉（曼麗）好朋友來了（吳芳張如）給摩登小姐（玲玲）銀色的淒涼（游泳）麗華我決不忘了你（張如）廣州小姐（曼麗）光明之路（吳芳玲玲）

明遠（九六〇）下午八時至八時三刻

再見罷故鄉（曼麗）春江花月夜（張如）花弄影（玲玲）姊妹花（曼麗）麻雀和小孩（游泳吳芳恭兒）天官賜福（張如）

中西（一〇四〇）下午八時三刻至九時半

我要你的一切（游泳）勇士凱歌（張如）安慰（吳芳）春宵曲（曼麗）人生幾回進（張如）從軍別愛（游泳）淡白梅花（玲玲）

安定（八六〇）下午十時至十一時

農村之歌（吳芳）麗華我決不忘了你（張如）粉紅色的夢（游泳）春深了（玲玲）甜蜜的夢（曼麗）薔薇（吳芳）天倫之愛（張如）

都會社

中西（一〇四〇）下午五時三刻至六時半

賞美勇士（姚莉）風雨琴歌（傅瑞英）請君進綢（薛硯）薔薇之歌（姚莉）紅豆新詩（傅瑞英）新郎俁（李卉）花弄影（薛硯）

李樹德堂（九四〇）下午八時至九時

丁香山（姚莉）去年的我（薛硯）中華小姐（傅瑞英）漁光曲（靜韻）光明之路（姚莉）碧紗窗外（薛硯）說愛就愛（若密）國哀國外（傅瑞英）

明月社

華興（一二六〇）下午九時至十時

恭賀新禧（白虹）拒絕（張靜）航空救國（黎明健）蛾眉月（英茵）夜戰場（黎明健）從軍別愛（白虹）寄來的吻（張靜）慈母搖籃歌（白虹）逍遙調（黎明健）

新華社

聯友（八八〇）下午十時至十一時

我要你的一切（周璇）等一等吧（嚴華周璇）花生米（嚴華）漁光曲（周璇）花弄影（林鶯）燕雙飛（林鶯）柴維爾（嚴華）長亭柳（周璇）

彈詞

姚小庵麗學卿珍珠塔

中西（一〇四〇）上午十時至十一時

開篇「蘇秦不第」

世態炎涼自古云。蘇秦不第轉回程。遊學尋邦身落魄。十上表章君不行。運厄時艱無可奈。歸家羞是見雙親。誰知妻不下機仍自識。嫂不爲餐如同陌路人。堂上椿萱首噴怒。一家兒骨肉各相爭。惱恨自慚無面目。欲投奮晉喪殘生。幸虧叔父蘇三老。良言勸我轉門庭。從此發憤忘食與寢讀。刺股攻書學問深。到來後周遊列國傳天下。六國連和存亦君。日後一朝歸故里。交會相幸骨肉親。論爲人知是成名。

張夢飛彈唱合同記

華興（一二六〇）下午六時半至七時一刻

開篇 電影明星

近來電影最風行。影片公司密似雲。好萊塢名震全世界。派拉蒙鳥發也馳名。珍妮蓋諾稱皇后。卻斯福雷算至尊。武俠明星范朋克。滑稽魁首卓別林。勞萊哈台老搭擋。羅克以外娶斯登。賈克古柏是寵子。琳丁丁卻是狗明星。還都是外國明星人盡曉。中華也有大明星。電影皇后稱胡蝶。王人美爛漫是天眞。黎明暉普唱毛毛雨。陳玉梅歌喉婉轉動人聽。來楚楚陳燕燕。姊妹花梁氏足堪稱。玲瓏活潑阮玲玉。小老太婆宣景琳。張織雲。夏佩珍。徐來標標是美人。楊耐梅勿是生意經。胡珊胡萍袁美雲。悲旦徐娘王漢倫。徐琴芳身體多健美。殷明珠果然老鄭輪。風騷要算韓雲珍。京話老生譚志遠。王獻齋善演陰險人。風流一派人才出。高占非金燄與孫敏。龔稼農。王吉亭。鄭小秋家學亦淵深。王元龍兄弟稱雙傑。張慧沖魔術更超羣。到如今新陳代謝如潮湧。燦爛明星數不清。總之要表演功夫研究精。

話劇

觀音社

中西（一〇四〇）下午七時一刻至八時

兒女英雄傳

何玉鳳在船艙裏，昏沉沉的睡着，卻夢見她的父母給了她三枝花，並且告訴她四句話：「天高空行，名花並蒂，來處同來，去處同去。」何玉鳳醒來，回想到夢裏的事情，實在使她不明白，不得已只得把他的親信人隨緣兒媳婦叫醒，把夢裏的事情詳細的告訴了她，隨緣兒媳婦，是那樣聰明的人，把何玉鳳的夢都是很有理由的詳了出來，可是這一個夢，又給何玉鳳多了一樁心事。

中華（一〇四〇）下午八時一刻至九時

歡喜冤家

離別是多嗎傷心的一件事，白桂英雖然是去做闊人的姨太太了，但是究竟有些捨不得離開她的老母，尤其是自己覺得太對不住這位好人林子實了。

永生（一〇八〇）下午九時至十時

好青年

芳瑜因爲得不到文娟的允許，他太憂悶了，他又恢復了他以前的消極狀態，可是他太變壞了一些，竟像文娟一樣咯血了，那是多嗎的可憐哪！

華美（一〇六〇）下午十點一刻至十一點

「滿紅紅」

李桃枝桑小香帶了禮物，來找秋華，爲謝前天避雨的叨擾的禮，可是他們都爲了以後的生活發出去借款子去了，家裏只有水村一人，桃枝跟水枝談得十分投機，當桃枝回去的時候，水村不辭辛苦的一直送她到山下，可是桃枝，水村經過這次的談話後，二人的感情卻進了一步，只是李太湖知道了秦小香來過，涼聲說：「可惜！爲了借錢，失去了一個談話的機會。」

國學

冰梅女士唐詩

華興（一二六〇）上午九時至十時

韋諷錄事宅觀曹將軍畫馬圖

國初已來畫鞍馬　神妙獨稱江都王　將軍得名三十載　人間又見眞乘黃　曾貌先帝照夜白　龍池十日飛霹靂　內府殷紅瑪瑙盤　婕妤傳詔才人索　盤賜將軍拜舞歸　輕紈細綺相追飛　貴戚權門得筆跡　始覺屏障生光輝　昔日太宗拳毛騧　近時郭家獅子花　今之新圖有二馬　復令識者久歎嗟　此皆戰騎一敵萬　縞素漠漠開風沙　其餘七匹亦殊絕　迥若寒空雜霞雪　霜蹄蹴踏長楸間　馬官廝養森成列　可憐九馬爭神駿　顧視清高氣深穩　借問苦心愛者誰　後有韋諷前支遁　憶昔巡幸新豐宮　翠華拂天來向東　騰驤磊落三萬匹　皆與此圖筋骨同　自從獻寶朝河宗　無復射蛟江水中　君不見金粟堆前松柏裏　龍媒去盡鳥呼風

上海郵政管理局封發郵件時刻表

上海各支局皆可寄遞掛號快信航空郵件及辦理匯兌儲金等事務

寄往處所	舟車名目	日期	平常信件發封時刻
長江各埠	火車輪船	每日	十三點
北洋各埠（除左列各埠）	火車	每日	廿一點及廿一點卅 六點半及廿二點半
威海衛煙台南滿鐵路區域及關東租借地（經由大連）	利生	二十日	十點
南洋各埠	公司郵船	二十日	七點十五
鄞縣（寧波）	新寧紹或新江天	每日（除星期日）	十一點四十五
永嘉（溫州）	海安	二十日	廿一點
閩候（福州）	公司	二十日	廿一點
思明（廈門）香港廣東	太原	二十日	廿二點
汕頭香港廣東	蘇州	二十日	十二點
香港廣東（輕件）	公司郵船	二十日	八點四五
國外各埠			
小呂宋澳洲及紐絲倫	公司郵船	二十日	八點四五
香港南洋羣島蘇彝士及歐洲	公司郵船	二十日	十一點
日本坎拿大美洲及歐洲	公司郵船	廿三日	廿一點
日本檀香山美洲及歐洲	公司郵船	廿三日	廿一點
德國及亨堡轉（僅封保險郵件及註明該船之郵件）	公司郵船	二十日	廿點
日本高麗各埠	公司郵船	廿二日	七點十五
台灣	公司郵船	二十日	廿一點
蘇俄（亞洲部份）經由海參威			
航空郵件			
滬平線（東海青島天津北平等埠）	中國航空公司	每星期二四六	五點
滬蓉線（南京懷寧九江漢口沙市宜昌萬縣巴縣成都等埠）	同上	每日	五點卅分
滬粵線（永嘉閩候思明汕頭廣州）	同上	每星期五	五點
西北線（鄭州長安皋蘭寧夏包頭等埠）	歐亞航空公司	每星期二由中國航空公司機運往	廿二點
平粵線（北平鄭州漢口長沙廣州等埠）	同上	之滬蓉線漢口啣接	封發時日與滬蓉線同
歐洲各埠 西貢—馬賽線	法國航空公司	日	點
歐洲各埠 彭頓—阿姆斯特丹線	荷蘭航空公司	二十日	十點
歐洲各埠 新嘉坡—倫敦線	英國皇家航空公司	二十日	十點

各項郵件須照上列時刻提前交寄 國內外掛號郵件提前二小時三十分封袋

奮門十六年努力前進的冠生園一年一度大減價

年年改良年年進步 年年計劃年年出品 是**眞誠減價**的

美術囍果 囍慶食品

龍鳳囍果每聽一角四分 愛神囍果每聽一角半分 天使囍果小聽一角八分 現沽預定一律八五折 囍慶蛋糕點品糖果等均大減價

是**澈底便宜**的

合桃糕糖 每磅八角五分 特價[illegible]元
奶油太妃糖 原價每磅一元 特價七角
巧格力 每磅二元五角 特價[illegible]元
杏花糖 每磅原價六角 特價五角
參貝嘉應子 每磅一元二角 特價八角
陳皮梅 每聽一元八角 特價[illegible]元
金鷹餅乾 每聽一元八角 特價[illegible]元

有**買一送一**的

紙包什錦糖 每磅六角 買一送一
奶油花生糖 每磅七角 買一送一
香港椰子糖 每磅六角 買一送一
玫瑰陳皮梅 每盒四角 買一送一
上等無花果 每盒八角 買一送一
天津魚皮花生 每磅三角 買一送一
亞州辣醬油 每瓶三角 買一送一
什錦果子 每磅六角 買一送一

有**半價貨品**的

什錦巧格力 每磅一元八角 半價九角
各種夾心糖 每磅原價八角 半價四角
奶油花生巧格力 每磅一元八角 半價九角
蓮子巧格力 每磅一元八角 半價九角
大銅鼓果子 每只原價九角 半價[illegible]角

今日犧牲品

六安早茶餅乾，七袋 每袋二角 買一送一 二萬袋為限售完即止

本公司總店飲食部舉辦**菊花競賽會** 只有今日一天請勿錯過賞鑑機會！

申報本埠分類廣告

拍賣

通孚洋行 禮拜二拍賣
舊木器及雜物
准於本月二十日上午十時在江西路三四〇號本行拍賣
白鋼圈　七只五十花　十五對占天心　鋼板　火爐洋琴
錫鐵龍　汽車一部　北平大小地毯
來路鐵　寫字檯　全副大銀箱
亞克木　成套房間　大菜間　脚踏車

魯意師摩洋行　創始自同治十三年即英一八七四年
禮拜二拍賣
准於廿日上午九點半在本行樓上拍賣
洋書　花瓶　衣櫥　男女木器　外國屏風
衣服　不計鋼器　一切什物　此佈

益中拍賣行

禮拜二拍賣
准於十一月二十日上午十時半起在北京路九五一號本行內拍賣
維也納被單布
嗶嘰絲綢布疋
喬其綢
皮紙　白糖
子醬油　白蝦
火酒　印字鉛硬
性黑橡皮棒及管 (Ebonate Rods & Tubes)
荷蘭白糖

公盛洋行（厦門路中央大厦）

瑞和洋行 禮拜三拍賣
無線電及留聲機材料
准於廿一日下午二點半在南京路念四號內拍賣
無線電品（三姆生）放大器　鷹王牌大小喇叭紙

星期三拍賣
今於十一月廿一日下午二時在北京路一五九號拍賣

利紀生洋行 禮拜三拍賣
浴缸　十字線

魯意師摩洋行　創始自同治十三年即英一八七四年

淨漬貨 禮拜三拍賣
鋼刀　紅白膠帶　頭刺　洋皮　絹絲　香油　藥乾　銅凡而　磁馬桶　水落面盆

魯意師摩洋行　創始自同治十三年即英一八七四年
禮拜三拍賣
准於廿一日上午九點半在北京路本行拍賣
各種舊木器
紅木電洋琴

魯意師摩洋行　創始自同治十三年即英一八七四年
禮拜四拍賣
上等公館
准於廿二日上午十時在福履理路
商務專使公館
來路傢俬　真波斯絨地毯
刻全套大菜間傢具
盃色刀叉色
哈克內房間色
裁縫機　打字機　德國
鋼琴

魯意師摩洋行　創始自同治十三年即英一八七四年
禮拜四拍賣
大宗電氣材料
爐灶　汽車另件
上海電力公司
馬達
付定銀二成　無論何人當

公盛洋行（厦門路中央大厦）
禮拜四拍賣上等住宅
地毯　電器　冰箱

飲食

生生牧場"A"消毒牛乳
大西路一七五一號　電話二〇二四八六　二〇二九九
優待長期定飲
請人僞冒謹防滋補健康
看！
南市地址

專家管理　自由農場
蘇州自由農場
杭州自由農場
"A" 消毒牛奶
延平路二六號　電話三四〇三

徵求

鍍鎳廠注意

遺失

遺失印章

遺失圖章聲明

遺失聲明

遺失會單聲明

趙龍雲遺失私章啓事

聲明

退保聲明

（The Shanghai Dock and Engineering Co. Ltd.）（New Engineering and Shipbuilding Works Ltd.）

江蘇上海第一特區地方法院公告第六四六一號
（Jardine, Matheson & Co. Ltd.）怡和紗廠（Ewo Cotton Mills）

啓事

彭啓琇律師代表崔天柱（原名阿四）對於朱小妹（小妹）聲明永遠斷絕關係啓事

收買（公債）（股票）

煙紙店召盤

遺失

遺失聲明

遺失聲明

遺失聲明

圖章作廢

聲明作廢

聘請

速聘粵籍教員

招請電影人才

聘請各項職務並兼職

聘請業務主任及編輯員

招請醬油跑街

招請油漆推銷員

慈航醫院招請女護士

聘請運輸專家

招聘男女職員十名

招請木器跑街及打樣師一位

待聘

中醫

工廠管理員　機械製圖員

教育

教授跳舞及俄文

第一職業補習學校（上海市教育局立案　中華職業教育社附設）
國語　日語
招男女生

大陸日語學社
續招男女生
校長黃鑑村

大代數解析
個別補習　三角幾何代數英文

英國女士教英文

Miss Franceska 教授跳舞

營業

大補品　大贈送
大減價　大犧牲
西藥部發售

特別機會

舊郵票出讓

汽車

哲理（驚人奇術）萬能先天數
判（決策）疑
費洋五角
萬事可占

申報月刊
人人必讀
最有價值定期刊物

世界風雲緊急　欲免落伍淘汰　應從知識方面「開快車」

泰興公司科學洗染部
發售便廉代價券　三星期
每本大洋十元售七元　大洋五元售三元五角

上海興華製麵公司
五大麵品
通心粉
雞蛋麵
桂花粉
長壽伊府麵
雞蓉伊府麵
本埠先施永安新新大新麗華國貨公司中國國貨公司冠生園各大食品店南貨店均有出售

免費教開汽車

舊汽車大拍賣
尚餘四輛
廉美汽車公司啓

精美舊汽車廉售
買賣舊汽車
林姆克汽車行

地產

美租界茂海路廠房廉價出售

普益地產公司
上海南京路五十號
電話第一八七七〇

中國營業公司
住宅洋房出售
基地出售
四川路二九〇號

中國營業公司
四川路二九〇號

地皮出售

召頂

吉屋招頂

吉屋召頂

召租

召請高尚同居

寫字間召租

召租
新式寫字間公寓
新式住宅
租價特廉之房屋
中滙銀行地產部啓

華北汽車
發售代價券每本十張價洋拾元
電話四二二二二

中華民國二十三年
拾壹月貳拾日星期貳
第九十七期

希臘與羅馬之建築（上）

欽

（甲）希臘建築

希臘建築爲什麼這樣的發達，大半就因了牠的環境優美的緣故。希臘眞可以說是得天獨厚的地方；在世界上很少有別的地方能比牠有更完美的山水風景。因此牠的人民都是受天然美景的陶冶，審美的觀念極其發達，自然他們的建築也就特別的充滿着美麗和雄壯。從其建築上我們可以看出希臘人很喜歡應用簡單的直綫美，他們更注重於力的表現。

希臘宗教和我們以前所說過的埃及宗教不同，牠不是一個含有恐怖性的東西，其所崇拜者惟有美麗，眞實，和善三假想像。這三種假想觀念就溶化在精明的希臘人的生活中。

更有一點特殊的地方顯露在他們的文化上和建築上的，就是希臘人的民族精神很堅强。在那時奴隸雖尚未取消，但這不過是私人的一種驅遣罷了，奴隸可以不再受到專制國王的暴虐。他們的城市與城市之間，爭勝頗厲害，每一個城市內的居民，一定要稱他的城市的優點，並且還盡力以使其美觀。所以希臘建築，如廟宇，公共建築等，可以說不是賴着奴隸的苦力而建造成功的，這完全是一種愛的眞實工作。

希臘人是極有理智性的人民。他們建造房屋的任何一部，必定先有相當的用處，所以他們建築中的列柱並非是用來裝飾美觀的，每一根柱上都有一部房屋的重量載着。他們不喜歡用弧形或任何曲線形的建築方法，以爲這是缺少力量和直線的雄壯。因此他們就專用直柱與直線來建造許多偉大的奇觀，在建築史上便成一派。

但是希臘人並不是突然地發明出一種新的建築法，他們也是從逐漸地改良而得來的。當一所房屋建造成功之後，他們必再細心研究牠的各部份怎樣去改良使其美觀，然後全部的工程就日進於完美的地步，此乃希臘建築師成功的秘訣。

因爲希臘宗教不是含有恐怖性的，所以牠的建築就毋須使禮拜者感到畏敬的意思，這不過是神人供奉的地方，禮拜者都是留在廟宇以外的空地上朝拜，因此希臘人的廟宇並不怎樣廣大，他們可以注其全力以發揮建築之美觀。這一種從量的方面移轉到質的考究，便是藝術上一大進步的表示。

希臘建築式別的不同，可分三大類：

㊀多列司式(Doric)

㊁伊華尼式(Ionic)

㊂哥林多式(Corinthian)

三式的不同地方全在柱頭（Capitals）與屋盤(Entablature)的分別。所謂柱頭，就是指柱的上端，其修飾可有各種不同之形式。所謂屋盤，就是在柱上統直的一部份，包括了軒緣（Architrave）與小壁(Frieze)。在屋盤與屋頂之間，就是所謂三角頂(Pediment)。多列司式，伊華尼式與哥林多式，都是從牠們的創造者的種族名而稱名的。我們有時叫牠們做三種「柱式」，因爲其分別大半在柱上的緣故。

希臘人賴着藝術的天才，就從這三種柱式上翻造出無數偉大的建築來。其最尊貴的要算他們的廟宇，設計得十分簡單，但是都是極其巧妙和完美。這些廟宇並非是神妙不測的聖廟，所以牠們不像埃及廟宇的這樣黑暗龐大，其美麗却要在光明的日光之下來顯示出各部的整齊和莊嚴。

但是希臘人對於他們住屋的建築很不注意，大都是十分狹小的房屋，原因就因爲他們平日喜歡到市場，戲院，廟宇等公共的地方去，不時常住在家裏的緣故。所以這些古時的城市中，充滿着一列一列的好像小的白方塊一般的房屋，一點也沒有什麼可注意的地方。可是那些公共建築却都是很整齊，裝飾得非常美麗，直到現在雖然破壞不堪，也仍可以表示出從前人的可敬的工作。

中國宗教建築之偉大價值

洋洋

▲寺觀廟宇寶塔而外
▲佛像最神秘藝術化
▲蔣委員長巡禮雲岡

嘗考我國史冊記載：亞東中世紀之一般建築，其精神及物質，與歐洲法蘭西中古時期之建築，確有殊途同歸，遙遙相對之概，蓋一則受宗教之縛束，一則由儒家之統治也。在法國中古時代，凡屬爲希臘現世精神，因卽嬗蛻而演成哥德式之築風；在我國中古期，以受印度佛法之流傳，於是不期然而有笈多式築風之實現，換言之：十字軍之戰爭，六朝之紛亂，是皆藝術之革命，而爲建築之成功。緣是，由中古以迄近古，應成推宗敎之建築物，最有價值，最稱偉大！漢晉之世，崇尚名節淸談，遺風所被，南北朝繼起而研究佛老，士大夫受思潮之影響，厭世逃禪，比比皆是；甚至一代帝王，舍去名器，投身於寺院，職是之故，當時廟宇寶塔，關於宗教建築物，遂以繁興，抑且莊嚴宏壯，穆肅堂皇，莫不絕端神秘，罕世無儔。

宗教文化，時代思想。固可於建築物中，而有顯然之表示，但建築工程爲一事，建築之義意，爲又一事，信未可同日而語。譬之：夏桀商紂之築宮苑池沼，專爲個人娛樂；秦始皇之築長城，則爲國防禦侮；雖同爲開一代建築之風，然在桀紂，固不足法，卽秦始皇在當時，勞民傷財，不爲世諒，而責其爲大興土木之罪人。獨覩於歷史之宗敎建築，反無悠悠之口，豈議其間，抑又何歟？可知我國歷代之宗敎建築物，其義意涵育至廣，包羅亦大，而宗敎與建築，又若十分密切，視爲當然之象徵，是誠令人百思而不得其解。

石窟之建築，自亦有關係宗敎者也。如北魏之雲崗，及龍門兩處，最稱偉大。而北響堂之刻經洞，釋迦洞，大佛洞，與夫南響堂之華巖，般若七洞等，尤足驚人！他如：隋代山東之龍洞，玉函山之佛龕，雲門山駝山之石窟；唐朝歷城神通寺之千佛崖，燉煌鳴沙山之石窟等等：迄今依然峥嶸而存，尚有遺跡之可尋也。

最近蔣軍委長因西行巡視，道經大同，震於雲岡建築之奇特偉大，曾經便道往游。按雲岡石窟建築之奇，非特國內鮮有其匹，恐全世界中亦無有可比。蓋各窟內所雕塑之佛像，皆就崖石而琢成，大小不一，共計在二十萬尊左右，最高大者，竟至六七十丈之間，約有六百餘，小者乃微至一二寸三四寸不等，每一石佛，神形各異，妙到毫顚，卽此一點，已屬鬼斧神工，似此曠代建築物，豈但足稱神秘藝術而已哉？故歐美之建築家，雕刻家，來華游此，無不咋舌，幾不信爲人工所製。惟吾國人多不知此古代藝術之可寶，尤其一般貪利枉法之徒，往往持器偸砍佛頭，希圖售賣牟利，致使萬佛壁上，無頭之石佛，觸目皆是。因小失大，毀及國寶，罪不容誅，故此次蔣氏知其事，特面囑晉省當局，嚴加禁止與保護，無使此偉大藝術再受摧殘也。

新式住宅設計上應有的注意（續）

希浩

會客室和廚房的距離，對於整個住宅的命運有很密切的關係，過去的住宅設計，每把會客室和廚房間相離很近，這種設計，差不多很普遍，而同時，最不能使人滿意，牠的最大的缺點，就是一切嘈雜的鬧聲（如整理蔬菜，煮菜等聲浪）和討厭的閒霧，會不斷地擾亂會客室的淸靜，飛舞的煤烟和灰質使你會客室內潔白的牆壁染汙，所以新式住宅的設計，應當使牠們間的距離愈遠愈妙，最好牠們中間隔着一個儲藏食料室，同時可收便利的效用。

廚房內部設計最困難的地方，就是「淸潔」的保持，因爲廚房內一切的東西，例如油類，燃料等，最容易使牆壁和天花板染上烏黑的油灰，使整個廚房陷入黑暗世界，這種不淸潔和不合衛生的設計，應當盡力的免除牠，多量的通風，能夠減少烟灰的生成，便於粉刷的牆壁和天花板，都可以釀造科學化的「廚房」。

㊁牆壁隔離的重要

僅用磚和泥砌的牆壁，已證明有極壞的現象，一方面使牆壁易於損壞，另一方面使室內溫度調節困難，而生不快的感覺，過去住宅建築的缺痕，就在此點。

新式建築的牆壁中間，都需要一層薄薄的隔離物，這種隔離物，用金屬或是木料製成，牠們能夠保持室內的溫度平均，同時使磚塊或是水泥層不發生熱漲冷縮的現象，因而延長牠們的生命，這是很經濟的，在外國，這種隔離物已發明的有幾十種的多，每一種隔離物都有牠的特殊應用，聲浪的隔離，近年來各國已有很速的進步，新式住宅設計時都應加以考慮和商確。

㊂窗戶方向的重要

窗戶的方向，影響整個住宅的安適，設計時應那以特別的考慮，充滿太陽光照射的房屋，每使牠們有「生氣」和合於衛生，面北的窗戶，應當盡力的免除，萬不能免時，最好同時開放其他方向的窗戶，務使適當的日光射入，以淸潔室內的空氣，（殺除黴菌），玻璃窗的面積，最好佔地板面積十分之一，最易得到良好的結果。

過去住宅設計中對於窗戶的方向問題，都漠然置之，這是很不好的現象，我們應該盡力的改良牠。

㊃建築材料的選擇

建築材料的選擇，關係整個住宅建築的經濟和堅固問題很大，在設計的時候，我們應當選擇同樣堅固而最經濟的材料，這樣一來，不但使建築費用減輕，同時使你的設計容易成功，這種機巧的設計，是二十世紀中所最需要的，笨重的實料磚塊已被輕巧的空心磚塊所淘汰，空心磚的質量和價格都比前者輕，但是有同樣的支持力，所以權衡起來，建築費用減輕多多，巨大的十九世紀石質建築，現在已被質輕而更堅强的鋼骨水泥所替代，凡此種種，都顯示着材料選擇的重要。

新式住宅中，絕對避免用顯露的柱子，因爲牠們足以減少住宅的體積，同時足以妨害觀瞻，用工或丁形樑以替代柱子，最屬經濟，此建築家所應注意的。

總之，過去住宅建築之所以不能使人滿意，由於設計的墨守舊規，而疏忽最重要的部分，新式的住宅設計中，我們應該努力地去改進牠。（完）

歡迎投稿

本刊注重建築設計營造工程及地產貿易等自發行以來極爲讀者所歡迎除特約專家撰述論文擇尤刊登外倘有關於上項消息專著評論統計等稿件及富有新聞價值之建築照片等投寄本刊者自當儘先披露略致薄酬來件請逕寄本館建築專刊部以免延誤爲幸

申報建築專刊部謹啓

建築週報

懷湘

市 中心區決於市公債項下，撥款四十萬元，興建一市立大醫院，並附設有衛生試驗所，建築地點在市中心區，華原路之西，府南左路之東，府東外路之南，虬江路之北，基地八十畝。第一期建築所佔地面爲一千一百平方公尺，衛生試驗所則建築於華原路東，佔地約五百三十平方公尺，全部建築共分五層，下層爲管理處及門診，二層爲外科，三層爲特別病房，五層爲宿舍及機器房，設有病床一百五十只，由建築師董大酉設計，已由市工務局進行招標，凡營造廠暨建築公司報名投標者頗多，下月初卽可動工興建，預定明年秋季竣工。

南 市市公安局，將於蓬萊路前上海縣署原址修建新屋，范文照建築師設計，盛記營造廠得標，刻已動工拆卸舊屋，預計明年元旦可遷入應用。

上 海市工務局第二三五號通告云，「案查營造廠張鴻記，金盛記，李松記，陳隆記，趙雲記，劉順泰，宋發記，達記，翁增記，李福記，曹裕記，近在市內承包營造工程，違反定章，業依本市營造廠登記章程第四條，按其情節之輕重，分別予以停業處分，及註銷登記各在案，茲依同章程第五條之規定，將各該營造廠之登記號數，以及處分情形，開列如後，仰各週知特此公告」，「張鴻記（一九六九號），停業六個月，金盛記（第一四五四號），停業九個月，達記（二一四二號），停業九個月，陳隆記（第二一六一號），停業六個月，趙雲記，（第二一四七號），停業六個月，劉順泰（第九五八號）停業三個月，李松記（第二三九號），停業九個月，翁增記（第二三五號），停業六個月，李福記（第二〇六號），註銷登記，曹裕記（第一七二九號），註銷登記，宋發記（第一六四九號），註銷登記。」

中 央黨史史料陳列館，於南京明故宮舊址，建築陳列館及宿舍各一所，凡在南京市工務局，領有甲等執照者，可於本月廿三日以前向南京青年會基泰工程司登記，隨繳領圖費洋二十元，領取圖樣章程等件，並定於十二月一日當衆開標。

交 通部南昌電話局籌備處，及江西南昌交通大厦，特通告凡有上海市工務局或同等機關所發甲種營業執照，或具備曾經建築二十萬元以上之工程證明書者，可向本埠北四川路上海郵政管理局四樓郵政總局經畫處，呈驗營業執照，惟投標人須繳納投標保證金五千元。

大華電鐘

大華電鐘計時準確久已著名各大銀行工廠學校大厦多已採用如於公司開幕新屋落成用作紀念更爲適宜

印有樣本 函索卽寄

大華科學儀器公司 上海博物院路一三一號 電話一五六九二

商標

一勞永逸

中國屋瓦新時，非不美觀，然受風雪雨日之後，不久卽破裂而漏，漏後重修，修好再漏，循環不已，永無安逸之時，惟用

美國人牌油氈 蓋鋪屋頂一次之後，多年不必修補，屋頂永遠不漏，誠一勞永逸之法也，其他功用甚多(三)

中國經理商 美商美和洋行 上海江西路二六一號

Certain-teed

虹橋路

基地出售

滬西高等住宅區以虹橋路爲最美該處地方整潔環境清幽本公司現有大小地皮出售合造住房廣厦別墅花園取裁隨便有意購置者請到四川路二百十號美華地產公司接洽

亨利坊有屋出租 特別構造之一幢

……接洽處四川路三百卅號浙江興業銀行地產部

新延平村 召租

洋式三層進深寬大 衛生設備一應俱全另有汽車間供給出租 武裝巡捕日夜保衛 康腦脫路南首延平路申園足球場北首 囑看門人領看後向靜安寺路一〇四號華安保壽公司接洽 租金低廉不取小租 電話九四〇七六

▲霞飛坊住宅召租

召租

▲新式二層街號房召租

新造三層樓店面召租

住宅餘屋分租

三層樓市房召租

▲三開間石庫門召租

▲高大洋房

廠房召租

經濟宿舍

新式街號房召租

▲新屋減價召租

洋棧召租或出售

專治遺精早洩

減租召租

金神父路金谷村新式住宅召租地處幽雅交通便利餘屋無多欲租從速請向管弄人領看或至法大馬路四十二號愷記經租賬房接洽

召租 高尚住宅

國華銀行信託部啓

最新式住宅

古屋召租

▲精美房屋召租

古拔新邨 二次減租

▲洋房特別廉價召租

▲廠房召租

召租 愚園路愚園坊

▲洋房召租

熱鬧市房店面并寫字間 黃松盛堂啓

車間 熱水汀 豐源行

樹德邨 新屋召租

九星大戲院

福煦路南成都路口 電話八二二三六號

今天 日場三時起 夜場九時起 專門表演 祇演兩次

價目 日場 二角 四角 六角 夜場 二角 四角 六角 八角 一律大洋 對號入座

轟動西歐與馬格斯媲美之集團今天日夜假座

五十位健美少女的美底結晶 蒙脫卡羅舞團 一百條玉腿大運動

今天 ●●●美女如雲，玉腿似林。靈活的表演，使你魂飄！抑揚的音樂 (今天五時半無電影)

今天表演祇有兩場……日場三時起 夜場九時一刻

今日最後一天 良好機會幸弗錯過

神秘健美香艷表演 誘惑 有意想不到之眼福

健美表演

今天廿大節目 一健美女性 二為誰犧牲 三忙碌的人們 四奇異音樂 五盤絲怪洞 六保命舞 七大都會的神秘 八酒排間 九夏威夷的太陽 十青春之鳥 十一鋼士奇舞 十二魂兒飛上天 十三野貓 十四五分鐘的纏綿 十五活動的曲線 十六四十二號街 十七美的表演 十八滑稽動作 十九原始時代 二十甜蜜的夢

▲明日開映▼ 白蘭史登克主演 為國殉情

光陸大戲院

白渡橋過橋南堍 電話一七〇〇二 ◇價目日夜一律◇ 樓下五角 樓上一元

她要嚐嚐人生滋味 他要換換新鮮口味

當代唯一藝術精湛戲劇巨子 里昂巴里穆亞 主演諷刺現實社會名貴名片

一箭三鵰

三個嬌滴滴女兒同時愛上一家一個俊俏男兒

下期開映 喧傳已久宮闈巨片 凱塞玲女皇

國泰大戲院

霞飛路邁而西愛路 電話七三七五七號

今天開映(日)三時 五時半 (夜)九時一刻

賴爾甫白萊梅及女明星秀蘭葛雷等合演傑作

緊張活躍偵探艷情鉅片

空廈飛屍

在十二個嫌疑犯中，究竟誰是正兇？

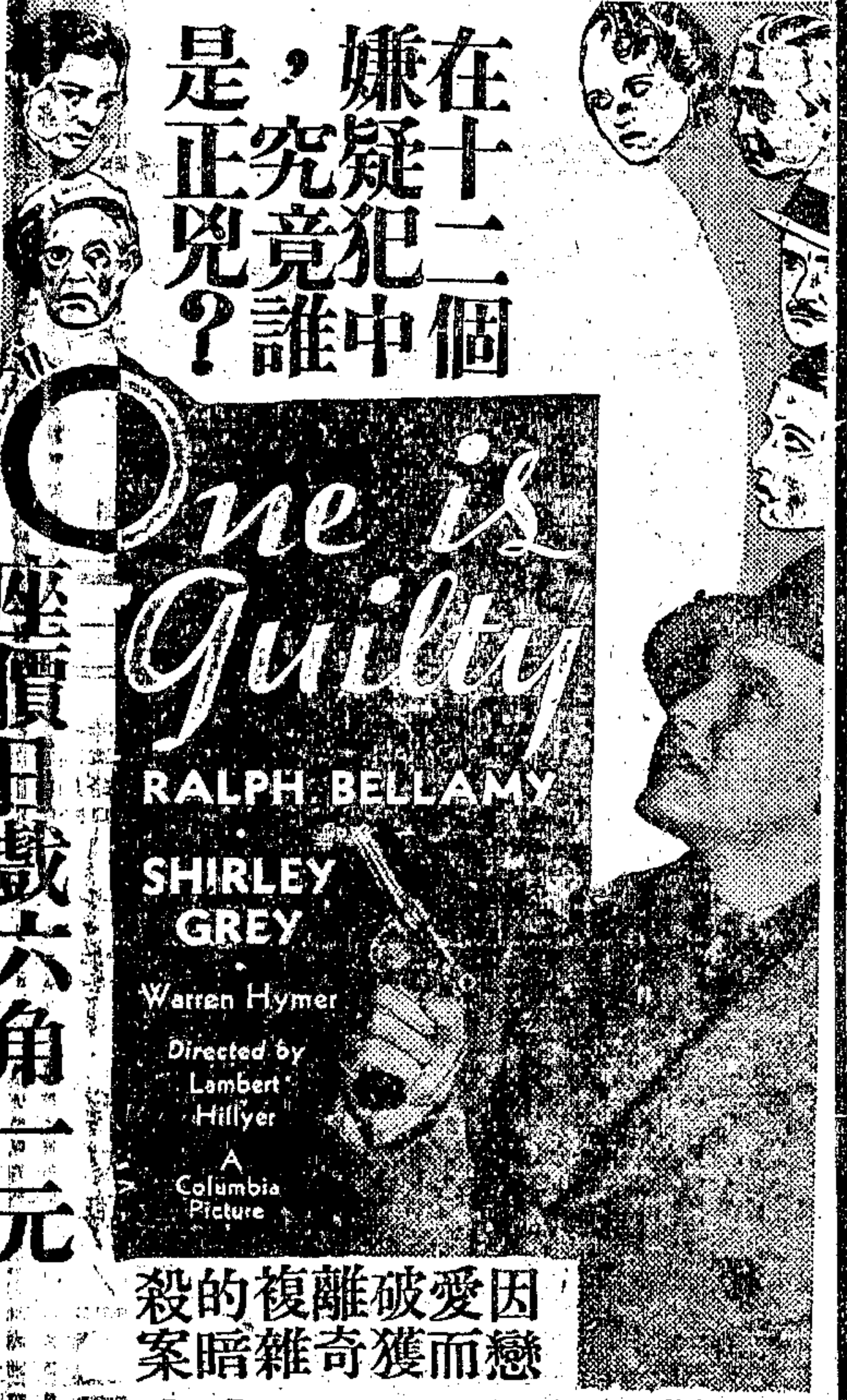

座價日戲六角一元

因戀愛而破獲離奇複雜的暗殺案

激發思潮 興奮精神

卡爾登大戲院

靜安寺路派克路口 電話五五三三五號

今天開映 時間 三時 五時半 九時一刻 價目 四角 六角 八角 日夜一律

雲鬢罷梳還對鏡 羅衣欲換更添香

風流滑稽 不可思議的 香艷鉅片

脂粉美人

KISS and MAKE-UP

A Paramount Picture with CARY GRANT GENEVIEVE TOBIN

他具有女人所需要的一切故能獲女人的歡心

一位美容專家，嘔盡心血，製造成他理想中的標準美人，可惜她過於美麗，祗能遠觀，不可褻玩

百老滙大戲院

滙山路五十七號 電話五〇三二五號

注意時間 三時一刻 五時一刻 七時一刻 九時一刻

今天日夜開映 美藝女星 伊麗莎蘭地 主演 "The Warrior's Husband"

注意價目 大洋二角 三角 四角 幼童減半

全部古裝 勇敢的丈夫 香艷巨片

片中有鬚眉的巾幗，有卑鄙的丈夫，陰陽顛倒，牝雞司晨，天下大變，英雄末路！

準於本月念二日星期四起

注意！ 紐約歌舞團 注意！

登台表演偉大新奇節目

節目較前更精采 美化艷舞 舞星較前更肉感

同時加映 神駒雷克斯主演 牧國之王

大飯店

走遍上海城 誰如百樂門

游藝最好 地板最滑 音樂最優 裝璜最美

八時晚餐舞 美盡江南春

注意本星期五的晚上

轟動全滬中西仕女萬分歡迎歌星

林柯溫 卡培萊

捲土重來再度合作大貢獻

(各種泰西名曲電影名歌隨點隨唱)

真正梅花椿 注意！ 地點 時間

前有人自稱劍俠，來滬設立梅花椿擂台，各界詫為異聞，因轟動一時，嗣以設備未週，表演不佳，結果笑話百出，觀衆閧然，頃有藝界聞人，幼年習此，聞而技癢，願擇地一獻絕技，俾滬人一見梅花椿之真相，欲擴眼界者，祈注意時地之公佈焉

五洲 乳白魚肝油

為國人自製之精品 足與舶來品相頡頏

本品之滋養價值夙為醫師所推崇無論孕婦乳母長成兒童發育男女及年高之人均宜常服並治虛癆久咳白虧療瘧乾燥眼軟骨病發育不良神經衰弱諸症

價目 每瓶壹元柒角半 每打拾柒元五角

備有樣瓶專供醫師試用承索即奉

本外埠各大藥房均有售

上海五洲大藥房總發行

浙江大戲院

時間 三時一刻 五時一刻 七時一刻 九時一刻 價目 二角 三角

今天開映武俠騎擊鉅片

牧國之王

馬能殺敵！馬能擒盜！世所罕見！希古佳片！

同時禮聘 麗麗歌舞班 全班健美少女

登台表演 奇新艷舞 無限肉感非常佳妙

天堂大戲院

嘉興路巡捕房對面 電話四三二八八號

(時間)二時 三時 七時 九時 (座價) 二角 三角

高占非 阮玲玉 黎鏗 主演

香雪海

紅魚清磬 貝葉經文 蒲團佛火 伴此殘生

自然幽雅 儀型萬方

榮金大戲院

法租界東段康悌路 電話六九八五〇

今天開映 三時 七時 九時一刻 座價二角

費穆導演 聯華最新鉅片 高占非 阮玲玉 黎鏗 主演

香雪海

紅魚清磬 貝葉經文 蒲團佛火 了此殘生

樓座奉贈大世界券

辣斐大戲院

辣斐德路三三二號 電話八一二〇〇號

今天 三時 五時一刻 七時一刻 九時一刻 價目 大洋 二角 四角

風流小生 雷門諾伐羅 得意傑作

明月香衾

風流香艷 空前獨一 無上巨片

虹口大戲院

虹口乍浦路口 電話四〇八四一號

每日輪映四次三點至十一點止 (價目)二角四角(一律大洋)

風流消魂歌舞巨片 舞榭雙美 並映勞萊哈台合演回頭好

大舞臺 榮記

地址 二馬路 英華街　電話 九〇二〇〇 九二〇二〇

夜戲價目：特別官廳一元二角　優等官廳六角　頭等正廳四角　特別月樓一元　優等月樓六角　頭等花樓三角　優等包廂　三樓包廂二角

禮聘獨樹一幟坤旦魁首名馳南北王瑤卿最得意女弟子

杜麗雲

芙蓉草　楊寶森　李多奎

(今夜戲目)　蘇蘭舫 粉菊花 翠屏山　高雪樵 拿高登　李多奎 徐母罵曹　芙蓉草 杜麗雲 二虹霓 本　王又荃 關　杜麗雲 楊寶森 茹富蕙 劉硯亭 全本 一捧雪

全本 上陽宮

杜女士新編唐朝歷史好戲預告

[illegible]

清秘結精故新唱繁排偉新預
宮本構巧事奇做重場大戲告

宮 臺

拉 夫

無人多作怪

醜人笑話大奇談

越是醜人越是要照鏡子，越是怕出醜的人越會出醜，母親偏偏要她到西湖十八景，比方說老父親去皇帝夜叫做他面部也要打噁心，就是老公公被一個小鬼見了也是要去做貴妃，便強迫她裝了大父，追他走個丈夫回來，成了親，拉了一個丈夫跑到街上，選中一個，不問精粗，拉到街上。

越態男女百人又拉出一個大的丈夫，第一個便是又一個老丈，第二個一脚去差一些，被他擒住大丈夫…（醜人笑話奇談，外加新娘子醜，怎麼會被欽差大人，的欽差哥哥也是一個人，狩獵的天巡撫究竟是笑話，恰巧來了一個蓄死鬼，雞肉，了了，女婿已掉過包，丈人不很認，看中一個好後事如何，這錯過錯，且來看）

大世界 記鏞

中國最偉大遊戲場

門票每位小洋二角

乾坤大劇場　(日戲) 吳竹香 余廉芳 趙連璧 白艷琴 孫毓良 白叔安 榮嬌 官寶鸞 庭 ── 探親家 拾玉鐲 (法門寺) 殺子回四門 興梁山

(夜戲) 四本彭公案

影戲 荒江女俠

大話劇 胡君安 毛呆公 張嘯天 新汪 舊優 劇 家 徐遊 王曼麗 錢君 日戲 尹大 夜戲 悲苦 黑虎 軍事 名劇 四川 閣

桃花歌舞團

新年 美貌 女子 四十 餘人 在四 居樓 舞場 登台 表演 香艷 旖旎 歌舞

愛美新劇　日戲 惡婆婆　夜戲 三本 笛 狸太子

維揚大班　日戲 父子狀元　夜戲 漢臣姻緣

孫四明 日戲 養生打　翠文戲 夜戲 百二元娥

武俠 日戲 花好月圓　春戲 夜戲 鄉下人 可憐

朱化裝 日戲 醉二　國蘇灘 夜戲 下山 梁

南方歌劇 日戲 白鶴圖　夜戲 美十圖

紹興文戲 日戲 進培運　夜戲 牡丹亭

施文化春申曲軒 日戲 父子相爭　夜戲 家婆借

滑稽快劇 日戲 花珠婆　夜戲 惡同報

施女子湘昆劇芸 日戲 鬧齋　夜戲 偷詩

菊花大會

名菊萬種 菊山菊海 助客遊興

南北著名雜技武術柔術不下十數種閒樂餘消推世娛界應為本第一

小世界

大世界之遊戲場　門票每位洋一角

乾坤大劇場 (日戲) 周王梅 志 靈芝 銘 文 蘭 珠 王 德 樓 畢 小 元 劉 樹 培　黃 土 地 廟 蠻 秦 孫 大 人 千 金 一 笑 (夜戲) 蚒蜡廟

新排名劇初次開演 (全)(本) 對銀盃

維揚文戲 張桂芬 陸巧雲 程筱俊 陳樹棠 (日戲) 仙女下嫁 (夜戲) 四九 美圖本

(華社話劇) 張悠悠 陸冬生 薛玲梅 唐吾僧 嚨筱悠 李筱英 王曼英 關冰艷 (日戲) 麻瘋女 王美玲 唐鐵健 嚨麗君 袁亞魂 章立仙 (夜戲) 骨肉之恩

高尚申曲 毛秀英 趙三寶 陸月明 倪學明 (日戲) 後本張山鳳 (夜戲) 十四本 家庭

南方歌劇 王雪君 朱梅雪 潘醉鶴 李安君 明 (日戲) 十四本 雙珠鳳 (夜戲) 三本 梁祝哀史

國產電影 復旦影片公司出品 七火燒星樓

文武越劇 劉月樓 金寶芳 尹日昇 財林 桂君 玉 (日戲) 後本 姻緣 (夜戲) 十八本 楊柳樓

福安遊藝場

小東門中華路口　南市最高尚最大唯一娛樂場所　電話 三三七六三

門票每位大洋一角

發售優利聯歡券每券大洋一元可遊十二次加贈日用物品

乾坤劇場　(日戲) 李福仙 范寶山 王金田 朱天雙 趙艷蘭 潘翠新 劉振九 林腰樓 嵩振廷 周振海 (四郎探母) 戰長沙 收徐達　(夜戲) 周雲芳 劉小紅 嵩振九 潘天廷 蓋俊新 袁桂春 花月鶯 趙慶樓 張玉零 陳少南 徐寶祥 十五十六本 狸貓換太子

鴻雲社越劇 黃寶芬 俞月紅 應筱樓 碧雲謝 少香 牡丹 長小 巧 紅 金張 王周 (日戲) 後本 二探 桑園 (夜戲) 五本 樊梨花

揚州文戲 張玉蓮 筱翠蘭 張菊芬 筱玉紅 (日戲) 後本 張郎休妻 (夜戲) 後本 紅羅鏡

癸西社話劇 馬張 隨劉 嚨 金 章 冰芝秀劍麗萬天 心 蘭娟秋麗石生 (日戲) 同惡報 (夜戲) 五本 珍珠塔

高尚申曲 張艷芳 張美雲 陸銀寶 趙掌生 王阿大 (日戲) 打花包 (夜戲)

四明文戲 小金玉 小白眼 日 呆大 兄妹 燒香 比花 夜 文明 雙慶 產子 豆腐

電影 怕老婆

北平滑稽 陳一无 米吾 房笑 粟 徐嘯 吾天

道奇魔術園 中西魔術

田雙亮 田雲飛 乾坤 扯鈴 日夜 獻技

驚人消息

本場為鼓勵游客興趣起見，特於本月十五號起，門券一張隨送贈券一張，半票不送，每逢五賞采開標一次，頭標一個獨得金鐲一只，二標一個獨得金鍊一條，三標二個各得金表一只，四標五個各得金戒一只，五標十個各得旗袍一件，在十個號碼之料，中必有末尾一個可得上等雪花膏一瓶，期至本年廢曆年終為止，機會難逢，請游客盍興乎來

福安百貨商場四週紀念大減價

五本 紅羊豪俠傳

預告第二號

太平軍大破南京城

▲兩江總督陸建瀛

▲天下第一大混蛋

「太平天國野史」云，天兵破南京，林鳳祥首登儀鳳門，李開芳攻破聚寶門，楊秀清利用燒炭工人，挖地道，轟炸城墻，大軍始得長驅直入，

事實上的破南京，並不如此簡單，林鳳祥與李開芳，在北京時，就把新任兩江總督陸建瀛的家事探聽得明明白白，知道陸大帥是怕老婆的，他有一個混蛋女婿，很得陸太太的寵愛，陸建瀛信任太太，太太信任姑爺，陸建瀛本人竟是個傀儡，林鳳祥知道這種連鎖關係，陸建瀛上任，林鳳翔跟隨出京，在半路上就把這位姑爺與小姐擄入太平軍中，以此為質，投書陸獻出南京，以為交換，

此事無須太平軍催促，陸太太就會逼迫丈夫去履行條件，南京城裏雖有千軍萬馬，終不敢總督大人枕邊的懿旨，南京城便唾手而得，大破南京城，是五本紅羊的末場大佈景，太平軍掘地道轟炸聚寶門，轟開一城，又是一城，共總轟破五道城門，

炮火喧天

屍骨分飛

真戰場也不過如此！

今夜開演

五本紅羊豪俠傳

走單騎石達開荐賢

演奇門李秀成立功

演期無多　祗有三天了　愛觀請早

共舞台 榮記　地址 愛多亞路 大世界東　電話 八四八〇八 八四七一八

新編太平天國革命史蹟　王虎辰 趙旭聲 常立恒 童月娟 等主演

共舞台 榮記　夜戲價目：特別官廳九角 特別月樓七角 優等官廳六角 優等月樓五角 優等包廂四角 頭等正廳二角 頭等包廂一角

新新花園

門票小洋二角買一送一

即日舉行

菊花大會

新聲大劇場 (日戲) 雪杯圓 討漁稅 牡丹亭 會頭市 (夜戲) 諸葛亮招親

鐘社乾坤新劇 (日戲) 火坑 金蓮 (夜戲) 啼笑 四本 姻緣

精神團 (日) 打城隍 張治兒 (夜) 荒山得金

影戲場 國產人獸冒險巨片 蠻荒遊記 後部

精神團 (日) 五個和尚 易方朔 (夜) 斷產

先施樂園

門票買一送一

大京班 男女合演文武京戲 (日戲▼) 拾玉鐲 雙探親家 翠英會 蠻伐子都 戲承御 寇環 連環套 (夜戲▼) 三十五本 三十六本 狸貓

日夜影戲場日夜開映 聯華出品國產鉅片 一剪梅　社會名片 碧海情鴛　片已檢查許可給證准演

本園舉行菊花展覽大會

時屆霜降，唯菊傲寒，本園特為遊客起見，不惜重資，搜羅海內奇葩異菊，陳列五樓露天美術花房，分門別類，曲徑通幽，新築花橋一座，廣漢繁華，似瓊樓，三道灣四迴曲，百十有二孔，四門八面五光十色，陳列鮮菊，時蕊濟香，襲人悅目，騁懷陶令，亦難專美於前，也各種大小盆菊，花任客挑選，廉價出售，不論遠近，隨購隨送，荷蒙各界貴臨賞玩，無任歡迎

先施樂園啟

永安天韵樓

菊花大會

光陰荏苒，轉瞬又屆黃花時節，本年常艷，規時樓老舉行大會，都會本門種以艷吾怡高，令性願媛玉襄盛址，任至之無百菊，年節花特常餘名花妍足適，名降共，人情士早，舉歡迎。

大京班 王德葵 邱云成 小白玉 陸山 白紅桂 郭利 陳吉 譚瑞 于泉良 盖秀 沈克 周秀 蔣 穆春山 (二十日夜) 大鬧天宮

影戲場 日夜開映 對白歌唱 有聲 偉大巨片 名片 豪華夜

鳳儀班 (十一月二十號禮拜二) 狸貓換太子 (頭本)

新柳社 朱艷梅 美鶴仇 別枝聲 董桂生 湯根梧 胡樓哈 宣哈因 秦慧樓 羅慧夢 高 陳萍 秦炎 (日) 家庭恩怨記 (夜) 初次開演 鄉村歌女